



# LA PREMSA DEL BAIX

n# 77  
ABRIL 2016

El diari gratuït del Baix Llobregat

membre de l'associació  
**amic** mitjans d'informació i comunicació

Propera edició: **16 Maig**

**ANUNCIA'T EN AQUEST DIARI**

Telèfon: **615 87 33 44**

mail@lapremssadelbaix.es



Rambla Josep Maria Jujol, 51  
Sant Joan Despí

Llámanos. **93 461 90 01**

Administración Profesional de Comunidades

**Servicio de Urgencias**  
a nuestras comunidades  
**24 horas - 365 días/año**



www.gestioveinal.es

**SOCIETAT** Pàgina 4



Forcen a mantenir l'oferta actual de P3 en el Baix Llobregat

**ECONOMIA** Pàgina 10



L'AMB pronostica que el 48% de les empreses creixeran el 2016

**SUCCESSOS** Pàgina 7



Un nen d'una escola de Gavà pateix presumptes abusos sexuals

**ESPORTS** Pàgina 15



Històric ascens del CHL Jujol masculí a l'Elit d'hoquei en línia



SEGUEIX CADA DIA LES NOTÍCIES DE LA TEVA COMARCA EN: [www.lapremssadelbaix.es](http://www.lapremssadelbaix.es)



AV.CAN BATLLORI N°24  
VILADECANS · (BARCELONA)

**TIFON**  
HIPERMUEBLE  
VILADECANS

¡CELEBRA  
CON NOSOTROS  
NUESTRO  
ANIVERSARIO!

**50**<sup>o</sup>

¡Visítanos!

## Natura o pedra



Cervelló celebrarà una consulta popular els dies 7 i 8 de maig per decidir l'ampliació o no de la pedrera d'El Telègraf

Pàgines centrals 8 i 9

**58a Exposició Nacional de Roses**

37a Fira Comercial i Industrial del Baix Llobregat

Sant Feliu de Llobregat

Festes de Primavera 6 | 7 | 8 maig 2016

Inauguració: divendres 6, 20 h

[www.santfeliu.cat/festesdeprimavera](http://www.santfeliu.cat/festesdeprimavera)



Ajuntament de  
Sant Feliu  
de Llobregat



ANUNCIA'T EN AQUEST DIARI des de 45€/mes Telèfon: 615 87 33 44

Foto: Cervelló sense Pedres



Propera edició: **16**  
Maig

ANUNCIA'T EN AQUEST DIARI  
des de 45€/mes  
Telèfon: 615 87 33 44

LA PREMSA DEL BAIX  
D.L.B - B-24636-2009

**Producció y promoció:**  
MediaBaix, S.C.P.  
**Publicitat i Atenció al client:**  
Tel. 615 87 33 44  
mail@lapremsadelbaix.es

**Editor:**  
Mariano Martínez

**Redacció:**  
mfontanals@lapremsadelbaix.es  
Marçal Fontanals  
Irene J. Sánchez

**Col·laboradors:**  
Astrid Roda de Sola  
Josep Padilla

**Fotografia:**  
arxiu i cesions

LA PREMSA DEL BAIX no es fa responsable de la veracitat de la publicitat ni dels articles aliens a aquesta redacció. Es prohibeix la publicació, còpia o difusió de qualsevol tipus d'imatge, logotip, disseny, fotografia o continguts d'aquesta publicació sense el previ consentiment de l'editor, així com dels respectius propietaris intel·lectuals dels mateixos. L'empresa es reserva el dret de tramitar accions legals si es fa un ús il·legal.

**Podrà trobar el nostre diari distribuït en les següents poblacions:**

CORNELLÀ DE LLOBREGAT  
ESPLUGUES DE LLOBREGAT  
SANT JOAN DESPÍ  
SANT FELIU DE LLOBREGAT  
SANT JUST DESVERN  
MOLINS DE REI  
SANT VICENÇ DELS HORTS  
LA PALMA DE CERVELLÓ  
CORBERA DE LLOBREGAT  
PALLEJÀ  
SANTA COLOMA DE CERVELLÓ  
SANT CLIMENT DE LLOBREGAT  
SANT BOI DE LLOBREGAT  
VILADECANS  
GAVÀ  
CASTELLDEFELS  
EL PRAT DE LLOBREGAT

**Distribuït a:**

- Ajuntaments
- Mercats municipals
- Administracions de loteries
- Fleques
- Bencineres
- Centres comercials
- Botigues d'alimentació
- Fruiteries
- Cafeteries
- Bars
- Restaurants
- Estancs
- Resta de comerços de les principals zones comercials de cada població

## SOCIETAT

# El polèmic projecte urbanístic Caufec-Porta BCN torna al jutjat

Foto: Ni Muts ni a la Gàbia

Els dies 25 i 26 d'abril tindrà lloc a la Ciutat de la Justícia el darrer judici contra vuit veïns d'Esplugues de Llobregat acusats per la Fiscalia de nou delictes d'atemptat contra l'autoritat i desordres públics

El jutjat penal número 11 de Barcelona ha citat el 25 i 26 d'abril a vuit veïns d'Esplugues de Llobregat acusats per la Fiscalia de nou delictes d'atemptat contra l'autoritat i desordres públics així com de vuit faltes de lesions i contra l'ordre públic. La suma total és de 15 anys de presó, penes-multa per valor de 6.300 euros (o bé, 11 mesos i 20 dies de presó) i 5.050 euros d'indemnització a cinc policies locals.

### Set anys després

Aquestes acusacions es deriven d'uns fets de març de 2009 en què unes tres-centes persones entren a l'Ajuntament d'Esplugues per denunciar l'ingrés a presó d'un opositor al pla Caufec que va acabar

sense detencions ni identificacions policials. Set anys més tard vuit persones seran jutjades, cinc de les quals repeteixen en el jutjat després de ser absoltes en un judici pels fets de la manifestació del 6 d'octubre de 2007. Tres d'aquestes persones tenen risc real d'entrar a presó amb demandes de tres anys de presó.

El col·lectiu de suport 'Ni Muts ni a la Gàbia' recorda que en aquesta lluita en defensa de Collserola des de 1991 tots els jutges han absolt a tots els veïns de tots els càrrecs de danys i atemptats a l'autoritat i les úniques penes han estat per desobediència a l'autoritat. "Encara no sabem què dictaminarà aquest cop la jutgessa (...). La condemna sense judici és la que comença en el moment que un policia et demana



la documentació i no saps si durarà uns minuts, uns dies o una dècada amb la particularitat que a nosaltres ja ni ens demanen la documentació. Aquesta condemna és responsabilitat de Sacresa, l'Ajuntament d'Esplugues de Llobregat, els Mossos d'Esquadra i la Policia Local."

### Reactivació del Pla Caufec

Segons 'Ni Muts ni a la Gàbia', aquest judici té lloc quan es pretenen reactivar les obres del pla Caufec i que s'ha rebatejat i redefinit per tal de superar tots els esculls de l'oposició veïnal. Les encausades remarquen que és la seva activitat

política la que les porta a judici i que l'Ajuntament ha promogut la judicialització d'un conflicte polític amb l'objectiu de tractar la lluita contra l'especulació urbanística com un problema d'ordre públic en comptes de buscar solucions negociades amb el veïnat.

Fa tres anys que 'Ni Muts ni a la Gàbia' es troba en un procés de diàleg amb l'Ajuntament per resoldre aquest conflicte penal de manera política. Malgrat les declaracions institucionals, cinc agents de la Policia Local es neguen a acceptar un pacte amb Fiscalia perquè no se celebri el judici, segons el col·lectiu.

## L'Ajuntament de Viladecans demana recuperar els cinemes

El Ple Municipal vol la col·laboració de l'Institut Català de Finances perquè tornin a funcionar les sales que va gestionar o que l'edifici es converteixi en un equipament cultural per a la ciutat

Foto: Aj. Viladecans

El Ple Municipal va aprovar, amb la unanimitat de tots els grups municipals, demanar la col·laboració de l'Institut Català de Finances (ICF) de la Generalitat de Catalunya per desencallar la situació que pateixen els cinemes de Viladecans, un equipament tancat des del març del 2013, quan l'empresa Lauren va entrar en fallida econòmica. L'ICF és, de les entitats bancàries propietàries, la que té la part més gran de participació en la titularitat del cinema, amb un 30%, i les seves decisions poden ser definitives per al futur de l'equipament cultural. La tinenta d'alcalde d'Empreses, Innovació i Ocupació, Elena Alarcón, va

explicar al Ple que, "a més de generar activitat, el cinema té un valor cultural i d'oci important i l'hem de recuperar per garantir l'accés als nostres veïns i veïnes d'una oferta cultural diversa i de qualitat."

### Tretze anys de funcionament

El complex de cinemes Lauren Viladecans constava de deu sales amb una capacitat per a 2.200 espectadors. Inaugurats l'any 2000, el multicinemes disposaven de les tecnologies més avançades en imatge i so del moment. Però l'any 2011 el Grup Lauren Exhibició SL va entrar en fallida econòmica.

Com a conseqüència de diferents processos judicials i mercantils, els drets que tenia sobre les sales d'exhibició es van adjudicar a l'ICF i entitats bancàries. El 4 d'abril de l'any 2013, com a conseqüència de la crisi i els deutes, els cinemes Lauren de Viladecans van cessar en la seva activitat. La fragmentació dels titulars dels drets del deute ha estat la principal dificultat per portar a terme un projecte empresarial. L'Institut Català de Finances és l'ens amb la part més gran de participació en la titularitat del cinema. La resta, en el moment de la fallida, eren el Commerzbank Aktiengesellschaft,



la Caja de Ahorros de Valencia, Castellón y Alicante (Bancaja-Bankia), el Banc Sabadell, el BBVA, la Caixa d'Estalvis Comarcal de Manlleu (Unim- Grup BBVA) i el Banco Santander.

El Jardí de Paris  
Flors i Plantes

**2x1** Por la compra de un kalanchoë otro de REGALO

C/. Eduard Gibert, 14  
08940 Cornellà de Llobregat (Bar)  
Tel. 93 377 33 94  
eljardideparis@hotmail.com

25 anys

## OFERTA DE TREBALL

### Empresa cooperativa cerca encarregats d'obra

Paletes i encofradors Oficials de Primera a l'àrea metropolitana de Barcelona o rodalies.  
Es valorarà permís de conduir, cursos de riscos laborals i experiència en construcció.

Enviar curriculum vitae a:  
[ofertadetreballatarrega@gmail.com](mailto:ofertadetreballatarrega@gmail.com)

o demaneu informació al telèfon:  
**662936198.**

## 4B Ortopèdics



Cami Vell de la Colònia 9, local  
08830 Sant Boi de Llobregat  
Tel. 93 348 68 51 - M. 606 755 511  
[4bortopedics@gmail.com](mailto:4bortopedics@gmail.com)



# UNA MUNTANYA DE SENSACIONS



## Sant Boi Park

— LA MUNTANYETA —

Tranquil·litat. Una paraula que fins ara associaves a un futur que semblava molt llunyà i que, de sobte, truca a la teva porta.

A Sant Boi Park, situat a La Muntanyeta, t'espera la tranquil·litat de tenir-ho tot al teu abast, de viure a només uns minuts del centre, de respirar profundament, com feia temps que no feies. Descobreix els nostres pisos amb terrasses i unes vistes extraordinàries, piscina, solàrium, espais infantils i espais verds, sala fitness, pàdel, sala polivalent multiús i acabats exclusius totalment a la teva mida i al teu gust.

Perque tu ets únic i la teva llar també ho hauria de ser.

— OBRA NOVA RONDA DE SANT RAMON CANTONADA AV. D'ARAGÓ —

### PIS DE 2H

des de  
**170.000€\***  
**576€/mes\*\***

51m<sup>2</sup> construïts

### PIS DE 3H

des de  
**205.000€\***  
**694€/mes\*\***

81m<sup>2</sup> construïts

### PIS DE 4H

des de  
**260.000€\***  
**881€/mes\*\***

101m<sup>2</sup> construïts

EN COMERCIALIZACIÓ A L' OFICINA DE VENDES DE LA MATEIXA OBRA

Més informació a [www.corp.cat/santboipark](http://www.corp.cat/santboipark)

**corp**

Com vols viure demà?

Av. Diagonal, 463 bis Principal • 934 100 079 • [www.corp.cat](http://www.corp.cat)

\* PVP impostos no inclosos



## El valor del anillo

Uno de los mayores valores que poseemos, que debemos cuidar a lo largo de nuestra vida, entre otros, es la autoestima. Se habla de este concepto a diario en cualquier lugar y con gran facilidad, no obstante, la verdad es que responde a un gran esfuerzo diario de uno mismo a cuidar y mantener ese "respeto y amor propio" en su justa medida.

Podríamos definir la autoestima como la evaluación o valoración que realizamos de nosotros mismos sobre nuestros pensamientos, actuaciones, emociones, en definitiva, sobre nuestra manera de ser. Dicha percepción sobre nuestra valía, forma un eje vital en nuestras vidas, ya que será la manera con la que nos relacionaremos con el mundo, y en definitiva, como el mundo se relacionará con nosotros. A continuación la siguiente historia habla de dicho valor.

"Un joven concurre a un sabio en busca de ayuda.

- Vengo, maestro, porque me siento tan poca cosa que no tengo fuerzas para hacer nada. Me dicen que no sirvo, que no hago nada bien, que soy torpe y bastante tonto. ¿Cómo puedo mejorar maestro? ¿Qué puedo hacer para que me valoren más?

El maestro, sin mirarlo, le dijo:

- ¡Cuánto lo siento muchacho, no puedo ayudarte, debo resolver primero mis propios problemas. Quizás después... Si quisieras ayudarme tú a mí, yo podría resolver este tema con más rapidez y después tal vez te pueda ayudar.

- E... encantado, maestro -titubeó el joven- pero sentí que otra vez era desvalorizado y sus necesidades postergadas.

- Bien -asintió el maestro-. Se quitó un anillo que llevaba en el dedo pequeño de la mano izquierda y dándole al muchacho agregó: Toma el caballo que está allí afuera y cabalga hasta el mercado. Debo vender este anillo para pagar una deuda. Es necesario que obtengas por él la mayor suma posible, pero no aceptes menos de una moneda de oro. Vete y regresa con esa moneda lo más rápido que puedas.

El joven tomó el anillo y partió. Apenas llegó, empezó a ofrecer el anillo a los mercaderes. Estos lo miraban con algún interés hasta que el joven decía lo que pretendía por el anillo. Cuando el joven mencionaba la moneda de oro, algunos reían, otros le daban vuelta la cara y sólo un viejecito fue tan amable como para tomarse la molestia de explicarle que una moneda de oro era muy valiosa para entregarla a cambio de un anillo.

En afán de ayudar, alguien le ofreció una moneda de plata y un cacharro de cobre, pero el joven tenía instrucciones de no aceptar menos de una moneda de oro, así que rechazó la oferta.

Después de ofrecer su joya a toda persona que se cruzaba en el mercado -más de cien personas- y abatido por su fracaso, montó su caballo y regresó.

¡Cuánto hubiese deseado el joven tener él mismo esa moneda de oro! Podría habérsela entregado al maestro para liberarlo de su preocupación y recibir entonces su consejo y su ayuda.

- Maestro -dijo- lo siento, no es posible conseguir lo que me pediste. Quizás pudiera conseguir 2 ó 3 monedas de plata, pero no creo que yo pueda engañar a nadie respecto del verdadero valor del anillo.

- ¡Qué importante lo que dijiste, joven amigo! -contestó sonriente el maestro-. Debemos saber primero el verdadero valor del anillo. Vuelve a montar y vete al joyero. ¿Quién mejor que él para saberlo? Dile que quisieras vender el anillo y pregúntale cuánto da por él. Pero no importa lo que ofrezca, no se lo vendas. Vuelve aquí con mi anillo.

El joven volvió a cabalgar. El joyero examinó el anillo a la luz del candil, lo miró con su lupa, lo pesó y luego le dijo:

- Dile al maestro, muchacho, que si lo quiere vender ya, no puedo darle más que 58 monedas de oro por su anillo.

- ¿58 monedas???? -exclamó el joven-

- Sí, -replicó el joyero-. Yo sé que con tiempo podríamos obtener por él cerca de 70 monedas, pero no sé... Si la venta es urgente...

El joven corrió emocionado a casa del maestro a contarle lo sucedido.

- ¡Sientate -dijo el maestro después de escucharlo-. Tú eres como este anillo: una joya única y valiosa. Y como tal, sólo puede evaluarte verdaderamente un experto. ¿Qué haces por la vida pretendiendo que cualquiera descubra tu verdadero valor?

Y diciendo esto, volvió a ponerse el anillo en el dedo pequeño de su mano izquierda."

¿Sabes cuan grande es tu verdadero valor? Mirate y valórate! Y sobre todo, no dejes que cualquiera ejerzca una influencia negativa sobre tu valoración. Eres tú el experto en ti mismo!



Dra. Astrid Roda de Sola  
ARS centre psicològic

**ars**  
centre psicològic

Depressió  
Fòbies  
Ansietat  
Estrés  
Inseguretat i autoestima  
Fracàs escolar  
Adolescència  
Problemes de Parella  
Dol

Previsió, 1  
08970 Sant Joan Despí  
www.psicooars.com

nens · adolescents · adults  
93 477 34 48 - 630 61 61 24

## SOCIETAT

# Forcen a mantenir l'oferta actual de P3 en el Baix Llobregat

Foto: Arxiu

La Comissió d'Educació del Parlament va aprovar una proposta de resolució que insta al Govern a no tancar línies en centres públics de la comarca, baixar la ràtio de les classes i no retallar plantilles

La Comissió d'Educació del Parlament de Catalunya va aprovar amb el vot a favor de tots els grups excepte Junts pel Sí una proposta de resolució en la qual s'insta al Govern de la Generalitat de Catalunya a mantenir l'oferta actual de P3 en centres públics del Baix Llobregat, baixar la ràtio de les classes de P3 i

no retallar les plantilles (per unanimitat en aquest punt). Segons la diputada del PPC, Maria José García, aquesta proposta de resolució aprovada obliga al Govern a "plantejar una reducció de ràtios en aquests centres públics per donar compliment al manteniment de l'oferta de P3". Així mateix, ha recordat que "a diversos



ajuntaments de la comarca s'han presentat mocions de rebot a aquests tancaments", recordant en concret la que el Grup Municipal del PPC va presentar a l'Ajuntament de Viladecans. D'altra banda, La diputada Eva Martínez ha declarat

que "hem traslladat la veu de la comunitat educativa, entitats i ajuntaments del Baix Llobregat a la comissió d'ensenyament" i ha lamentat que Junts pel Sí mostri les seves prioritats "quedant-se sols defensant un model de retallades".

### Volen el compliment dels terminis d'ampliació de l'Hospital de Viladecans

L'Ajuntament de Sant Climent de Llobregat va aprovar en el seu últim Ple ordinari una moció en suport a l'Hospital de Viladecans a la que es demana que s'acompleixin els terminis d'ampliació del centre previstos. A més, el text presentat per Gent per Sant Climent i aprovat per unanimitat recull la petició que es faci efectiu un increment dels recursos materials i de personal necessaris. A diferència d'altres municipis el text incorporava mitjançant la petició del grup municipal Convergent una petició a la Generalitat per tal que la primera inversió que realitzi en sanitat el govern català sigui per a l'Hospital de Viladecans.

### Pallejà obre l'elaboració del seu Pla de Mobilitat a la ciutadania

El consistori està elaborant el nou Pla de Mobilitat Urbana Sostenible (PMUS), que marca les actuacions a emprendre en matèria de seguretat i sostenibilitat en la mobilitat fins al 2020, i per la qual cosa ha volgut obrir a la ciutadania perquè hi doni la seva opinió i plantegi les seves propostes o alternatives. Així, l'Ajuntament ha convocat tres jornades de participació. La primera es va fer el 16 d'abril i va consistir a fer en una passejada o pedalada conjunta per identificar els punts crítics de la mobilitat al municipi i debatre les accions proposades al pla. Les dues jornades següents tindran lloc al Centre Cívic de Fontpineda (21 d'abril) i al Castell (28 d'abril) on es podran expressar l'opinió sobre com fer una mobilitat més segura, sostenible i justa.

### Barcelona i Esplugues estaran connectades per un carril bici el 2017

El nou carril bici que unirà Barcelona i Esplugues de Llobregat serà una realitat d'aquí un any. La Junta de Govern de l'AMB va aprovar l'adjudicació a l'empresa Rogasa (Barcelona) i l'avinguda dels Països Catalans (Esplugues) i que tindrà un import d'1.035.600 euros (IVA inclòs). Es preveu que les obres comencin el proper mes de juny, després que l'AMB adjudiqui definitivament l'obra el 26 d'abril i que el 31 de maig se n'aprovi el pla de seguretat. Els treballs, que tenen una durada estimada de 10 mesos, acabaran el mes d'abril del 2017.

### Més de 2.400 multes per incivisme a Cornellà de Llobregat durant el 2015

L'any passat es van registrar 2.413 sancions (que van sumar 302.589 euros) per accions considerades vandàliques. Les infraccions més freqüents van ser per consumir begudes alcohòliques a la via pública, portar el gos deslligat i sense identificació censal o alterar l'ordre i embrutar la via pública. La voluntat del consistori és actuar fermament contra l'incivisme, impulsant campanyes pedagògiques com Cornellà pel civisme per conscienciar la població de la importància de mantenir i protegir els bens públics i promoure un ús responsable dels equipaments. Per contra, les actituds incíviques suposen una despesa per a les arques municipals que es podria invertir en serveis a la ciutat.

**HNOS. MORENO DÍAZ**  
Reformas y construcciones



t. 934 495 651 / 607 522 680  
ver web: <http://www.reformasmoreno.es>

#### OFERTA BAÑO COMPLETO

18m2 azulejos  
3m2 pavimento  
Techo de aluminio  
2 Downlight  
Inodoro Victoria  
Plato de ducha Malta 70x100  
Grifería y conjunto teleducha  
Mampara cristal hasta 1,30 m/l  
Mueble 70 en madera arena, wengé o blanco  
Incluido mano de obra, materiales e instalaciones

TOTAL **3.500€** IVA INCLUIDO

POR LA REFORMA DE COCINA Y BAÑO COMPLETO 5% DE DESCUENTO ADICIONAL

#### OFERTA COCINA COMPLETA

23m2 azulejos  
6m2 pavimento  
Techo de aluminio  
2 Downlight  
Granito nacional 5,6 modelos a elegir.  
Horno multifunción inox  
Inducción total de 3 fuegos  
Fregadera de 1 o 2 cubetas y grifo  
Campana decorativa 90 inox  
Mobiliario 4m/l  
Incluido mano de obra, materiales e instalaciones

TOTAL **6.500€** IVA INCLUIDO

Albañilería · Fontanería · Carpintería · Electricidad · más...

C/Teide, 10 - L'HOSPITALET · e-mail: [r.y.j.moreno@hotmail.com](mailto:r.y.j.moreno@hotmail.com)

Presupuestos  
sin  
compromiso



# La població estrangera resident a la comarca va disminuir el 2015

És cinquè any consecutiu que experimenta un retrocés al Baix Llobregat i representa el 9,3% del total de població

Segons un informe pública per l'Observatori Comarcal del Baix Llobregat, la comarca del Baix Llobregat ha augmentat en el darrer any en 402 persones el total de la seva població. La població estrangera, això no obstant, ha disminuït, en 6.295 persones, fins a un total de 74.844, i representa així el 9,3% del conjunt de residents del territori. Aquesta disminució de la població estrangera resident continua amb la tendència iniciada el 2011, i segueix la pauta de l'Àmbit Territorial Metropolità i del conjunt de Catalunya. El percentatge de població estrangera empadronada a la comarca (9,3%) és inferior a la proporció de població estrangera que es troba en el conjunt de l'ATM i de Catalunya, (12,7% i 13,7%, respectivament).

## Els factors

La variació que s'està donant en els darrers anys es pot atribuir a fets diversos: d'una banda, al fet de la disminució dels fluxos migratoris provinents de l'exterior i a l'augment de les sortides cap a l'exterior. Però s'ha de tenir en compte també que els canvis en la xifra de població estrangera d'un territori no depenen només del saldo migratori, sinó que també es veuen afectats per altres components: el creixement vegetatiu (naixements i defuncions de població estrangera) i el procés de naturalització (persones estrangeres que adquireixen la nacionalitat espanyola). Tot i que no hi ha dades d'adquisicions de nacionalitat per àmbit municipal, es pot veure una aproximació a aquest fenomen a través de les dades del Padró. El percentatge de població espanyola del Baix Llobregat nascuda a l'estranger ha augmentat progressivament en els últims anys: el 2015, mentre que la població estrangera es redueix en 6.295 persones, la població amb nacionalitat espanyola nascuda a l'estranger augmenta en 4.188 persones. La disminució de població estrangera a la comarca per sexe ha estat de 2.766 homes i 3.529 homes, i per grups d'edat s'ha donat sobretot entre la població de 25 a 39 anys.

## Més joves

L'estructura demogràfica de la població estrangera respon



Foto: Arxiu

a un perfil més jove que el de la població de nacionalitat espanyola. L'edat mitjana de la població estrangera és de 32,9 anys mentre que en el cas de la població de nacionalitat espanyola és de 41,7 anys. A més, el gruix de la població estrangera es concentra en les edats actives (de 16 a 64 anys). La presència de població estrangera a la comarca contribueix així a fer augmentar el grup de població més jove i el de les persones en edats actives.

L'heterogeneïtat de la població estrangera resident a la comarca pel que fa a la seva procedència i el comportament diferenciat entre els diferents col·lectius ha suposat que la variació de la població no s'hagi donat per igual en totes les nacionalitats.

## Nacionalitats

Per continents, les nacionalitats d'Amèrica del Sud són les que han protagonitzat la disminució del conjunt de població estrangera. Tot i que per països és el

Marroc el que presenta una major disminució de població estrangera al llarg del darrer any (-1.538 persones), a continuació es troben països americans com ara Equador (-1.082 persones), Colòmbia (-556), Perú (-484) o Bolívia (-453).

## Més xinesos i russos

La tendència de disminució però, no es dona en nacionalitats d'Àsia i Oceania ni en el conjunt d'estrangers de l'Europa no comunitària. Així, per exemple, la nacionalitat xinesa ha augmentat el nombre d'empadronats en 143 persones, i la russa en 127 persones.

Tot plegat fa que en la distribució de la població estrangera per continents a la comarca, en els darrers anys estigui perdent pes sobre el total d'estrangers el conjunt de nacionalitats d'Amèrica (que van incrementar progressivament la seva presència a la comarca fins arribar al

seu màxim l'any 2009) en favor de població estrangera d'altres procedències com ara Àfrica, la resta d'Europa, i Àsia, col·lectiu que tot i ser actualment el minoritari, és dels pocs que segueix guanyant població empadronada.

Al mateix temps, cal tenir en compte que la població estrangera no és homogènia en termes de distribució territorial ni presenta les mateixes característiques a tots els municipis. Es veuen diferències en la concentració, i distribució municipal dels estrangers. Els tres municipis de la comarca que tenen una proporció de població estrangera més elevada són Castelldefels (18,2%), Martorell (16,7%) i Cornellà de Llobregat (13,8%).

Ara bé, el perfil migratori d'aquests municipis és molt divers: mentre que a Castelldefels la majoria d'estrangers tenen nacionalitats de la resta d'Europa (romanesa, italiana i francesa, principalment), a Martorell són predominants els estrangers procedents d'Àfrica (especialment del Marroc, però també de Ghana i Nigèria) i a Cornellà de Llobregat els estrangers procedents d'Amèrica són majoritaris (tot i que en termes de països la nacionalitat marroquina sigui la preeminent).

En xifres absolutes de població estrangera, els municipis que més estrangers han perdut en el darrer any han estat Cornellà de Llobregat (-1.066), Esplugues de Llobregat (-888), Sant Boi de Llobregat (-606) i Castelldefels (-504). A 1 de gener de 2015, no hi ha hagut cap municipi que hagi guanyat població estrangera.



Foto: OCBLL

## ERC-Gavà demana al Govern local que preservi unes ruïnes romanes

El grup municipal d'ERC-Gavà va presentar al Ple del passat 31 de març una proposta per preservar de forma urgent les ruïnes romanes de Can Valls de la Roca, situades al vessant del turó de Caçagats, la riera dels Canyars i la carretera de Barcelona a Santa Creu de Calafell. Segons els republicans, aquest jaciment és força únic al conjunt del país, ja que és dels pocs que tenen una estructura romana de 2.000 anys d'antiguitat amb sostre, i està inclòs al Pla Especial de protecció i catàleg del Patrimoni arqueològic de Gavà. Tot i això, es troba en un preocupant estat de deteriorament per la degradació natural i les agressions d'excavadors furtius.

## Nou rècord de passatgers a l'Aeroport de Barcelona-el Prat

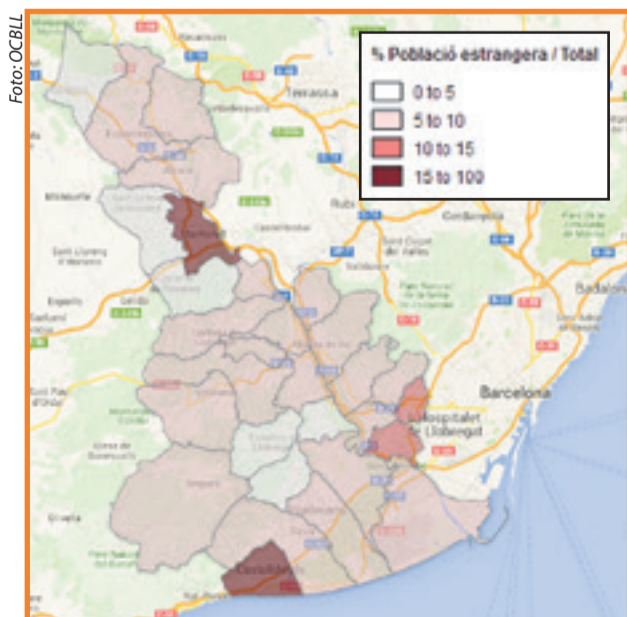
L'Aeroport de Barcelona-el Prat va tancar el mes de març amb 3.301.296 passatgers, el que suposa un augment del 14,1% respecte al mateix mes de 2015. En el primer trimestre de l'any, han passat per les instal·lacions aeroportuàries 8.490.875 usuaris, un 16,1% més que el mateix període de l'any passat. En l'apartat d'operacions, durant el mes passat es van realitzar a l'Aeroport de Barcelona-el Prat 23.379 aterratges i enlairaments, xifra que suposa un 7,8% més que al març de 2015. I respecte a la càrrega es van transportar 11.506 tones de mercaderies, el que suposa un augment del 13,1%.

## Condemnen a l'Ajuntament de Castelldefels pel soroll de les guinguetes de la platja

El Jutjat Contenciós Administratiu 5 de Barcelona va dictar una sentència a instàncies de l'Associació de Veïns del Barri del Baixador de Castelldefels -representats pel Col·lectiu Ronda- que condemna l'Ajuntament de Castelldefels per "haver lesionat amb la seva inactivitat els drets fonamentals" del veïnatge afectat pel soroll excessiu procedent de les guinguetes de la platja de Castelldefels. El jutge considera, a més, una situació de "vulneració continuada, des de l'any 2012, de la normativa reguladora de la contaminació acústica davant de la qual l'Ajuntament no ha donat cap resposta". El govern municipal de l'Ajuntament ha valorat positivament la sentència que dona la raó als veïns contra l'equip de govern anterior, encapçalat pel Partit Popular.

## Cornellà de Llobregat acull el Dia de les Esquadres de la Regió Policial Metropolitana Sud



El Mossos d'Esquadra de la Regió Policial Metropolitana Sud (RPMS) van celebrar a l'Auditori de Cornellà de Llobregat, l'acte de celebració del Dia de les Esquadres 2016. L'acte va ser presidit pel Delegat Territorial de la Generalitat de Catalunya, Miquel Àngel Escobar Gutiérrez acompanyat de l'alcalde de l'Ajuntament de Cornellà, Antonio Balmón. També van assistir la cap i el sotsca de la Regió Policial Metropolitana Sud, comissària Cristina Manresa i intendent Antoni Antolín, entre d'altres autoritats i comandaments del cos de Mossos d'Esquadra. En el decurs de la commemoració es van lliurar les felicitacions a membres del cos, policies locals, personal d'administració, membres de la judicatura i ciutadans.



## SOCIETAT

## La Diputació traspasa a Begues el tram urbà de la BV-2411

La Diputació de Barcelona va aprovar en el Ple de la corporació el traspàs a l'Ajuntament de Begues de la titularitat del tram de la travessera de la BV-2411 d'1,6 km, concretament entre els Pk 10,370 i 12,00 d'aquest vial del Camí Ral des de la Rambla fins al carrer de la Indústria. Previ al traspàs de titularitat, la Diputació va iniciar el passat mes de gener unes obres d'arranjament per potenciar aquest tram

com a eix vertebrador del municipi amb una millora de la seguretat viària, l'accessibilitat i la mobilitat, especialment per a vianants i bicicletes. Les obres tenen un pressupost de 2,28 MEUR i un termini d'execució de 15 mesos. El projecte d'arranjament d'aquest tram contempla la seva adaptació al seu paper urbà per convertir-lo en un carrer de sentit únic d'accés al centre urbà, introduint-hi voreres i un carril bici.

## S'obre un expedient per les obres del camí de Can Reinal

L'Ajuntament de Torrelles ha iniciat un expedient de protecció de la legalitat urbanística davant les obres d'ampliació del camí de Can Reinal, per haver sobrepassat el que establia la llicència atorgada. Segons el consistori baixllobregatí, fa uns mesos els propietaris de la finca van obtenir un permís per eixamplar un metre el camí que va del cementiri al Raval Pedró, per permetre el pas dels camions de pinso que

van a la granja de Can Reinal. Malgrat tot, les obres han deixat la vegetació dels marges malmesa, una ampliació del camí superior a la permesa, talussos deficients, mala estesa del fresat asfàltic, mala anivellació per a la conducció d'aigües i afectació als marges de pedra seca. És per això que l'Ajuntament considera que les obres són il·legalitzables i reclama que s'arregli i es restauri l'aspecte físic anterior.

# El 48,3% de la població activa de la comarca el 2015 eren dones

La seva participació en el mercat laboral ha augmentat a la comarca en els darrers anys, i també s'ha reduït el diferencial en la taxa d'activitat respecte a la dels homes

Foto: Aixiu



L'Observatori Comarcal del Baix Llobregat ha presentat una anàlisi de l'evolució per sexe de la població activa, ocupada i aturada registrals a la comarca. A partir de la metodologia de càlcul de la taxa d'atur registral, es presenta en aquesta nova nota de conjuntura laboral

una estimació de dades fins ara no publicades per l'Observatori en els seus informes, com ara la població activa i ocupada registrades per sexe. Així, les dones representen el 2015 el 48,3% del total de la població activa de la comarca, mentre que el 2008 eren el 44,5%.

### Població activa

La participació de les dones en el mercat laboral ha augmentat a la comarca en els darrers anys, i també s'ha reduït el diferencial en la taxa d'activitat respecte a la dels homes. La taxa d'activitat registral de les dones es situa el 2015 en el 69,3% de les dones de 16 a 64 anys (l'any 2008 era del 62,7%). Tot i això, continua per sota de la taxa d'activitat masculina (73,8% el 2015).

### Població ocupada

Pel que fa a l'ocupació, la situació de les dones encara es troba per sota de la dels homes tot i que també s'ha donat una tendència d'igualació en aquest sentit. Tot i això, també cal matisar que en els dos darrers anys la recuperació de l'ocupació ha anat més per la part dels homes que de les dones.

Així, l'any 2015, les dones suposen el 47,3% del total de població ocupada de la comarca, mentre que el 2008 eren el 43,9%. D'altra banda, la taxa d'ocupació registrada femenina de la comarca (57,9%) ha crescut en els darrers 7 anys, tot i que encara es troba per sota de la taxa d'ocupació registrada masculina (64,2%).

### Atur registrat

Finalment, en termes d'atur registrat, les dones presenten també uns pitjors indicadors que els homes. Pel que fa al pes sobre el total d'atur, hi ha més dones en atur en termes absoluts que homes, i aquest diferencial també s'observa (i s'ha eixamplat en els darrers anys) en la taxa d'atur registral. Tanmateix, la proporció d'atur de llarga durada (més d'1 any d'inscripció) és superior entre les dones (48,1%) que entre els homes (38,3%).

# ¡¡PLAN "RENOVE" CALDERAS-CALEFACCIÓN!!

CALDERAS DE CALEFACCIÓN MÁS SEGURAS, MÁS PEQUEÑAS Y DE MENOR CONSUMO, TOTALMENTE AUTOMÁTICAS

PRESUPUESTO GRATUITO TEL. 93 490 96 45



## CALDERAS DE CONDENSACIÓN



Saunier Duval

Thema CONDENS  
F25

44 €/mes



ECOTEC  
VMW ES 236/5-5

45 €/mes

TODO INCLUIDO: caldera,  
instalación e IVA incluido

PAGO AL CONTADO 9%  
DESCUENTO

Disponemos de todos los  
modelos y potencias de calderas

CONSULTAS Y OFERTAS EN NUESTRA WEB:

[www.moherclima.com](http://www.moherclima.com)



CERAPUR comfort  
ZWBC 25-2C

48 €/mes



Platinum COMPACT  
24/24F ECO

42 €/mes

moherclima

OFICINAS CENTRALES:  
Travessera de les Corts, 310  
08029 BARCELONA

c/Pareto (parada exterior núm. 23-24  
del Mercat Santa Eulàlia)  
08902 L'Hospitalet



SUCCESSOS

# Un nen escolaritzat a Gavà pateix presumptes abusos sexuals

Els pares van denunciar als Mossos d'Esquadra uns fets provocats per un desconegut que van succeir en el col·legi Sagrada Família

**E**ls pares d'un nen de cicle inicial del col·legi Sagrada Família de Gavà van denunciar davant els Mossos d'Esquadra un presumpte cas d'abusos sexuals sobre el seu fill, que s'hauria produït dins de l'escola i que la policia catalana està investigant. El menor va explicar als seus pares que havia estat víctima de tocaments per part d'un home desconegut que va entrar en el centre educatiu sense cap autorització.

## Reacció de l'Ajuntament

El consistori municipal gavanenc es va posar en contacte amb la direcció del centre per fer costar i oferir màxima col·laboració i suport al conjunt de la comunitat educativa -alumnat, famílies i professorat-, i per interessar-se especialment per l'estat de l'alumne i la seva família. L'Ajuntament també es va posar en con-



Imatge: Televisió de Gavà

tacte amb el Departament d'Ensenyament amb la mateixa voluntat de col·laborar per aclarir els fets denunciats o per qualsevol altre aspecte que convingués treballar conjuntament entre ambdues institucions.

## Atacaven comerços al Baix Llobregat amb insults xenòfobs

Foto: Arxiu



**E**ls Mossos d'Esquadra de Martorell, amb la col·laboració de la Policia Local de Sant Andreu de la Barca, van detenir sis menors d'edat per delictes contra l'exercici dels drets fonamentals i les llibertats públiques, robatori amb violència i/o intimidació, amenaces i lesions. En la majoria de casos aprofitaven la superioritat numèrica per assaltar els comerços i amenaçar i insultar els treballadors. Els assaltants sostreïen productes de les botigues i no dubtaven a utilitzar la violència física contra els treballadors. Totes les víctimes eren d'origen estranger (Pakistan i Xina), i el grup d'assaltants els insultaven amb mots racistes i xenòfobs en què feien referència a la seva procedència, ètnia o religió.

## Mort una veïna de Sant Feliu per presumpta violència masclista

**L'**Ajuntament de Sant Feliu de Llobregat va decretar dos dies dol per la mort d'una veïna del municipi baixllobregatí presumptament per violència masclista el passat dijous 14 d'abril. Els fets van succeir a les 7.30 h del matí, en l'habitatge on residia la dona, al carrer de Joan Maragall. L'autor del presumpte homicidi hauria mort la dona amb una arma de foc i posteriorment s'hauria tret la vida. En el moment del succés, en el domicili hi havia dues infants menors d'edat, una de les quals filla de la dona víctima. Al tancament de la present edició, la Policia Local i els Mossos d'Esquadra investiguen els fets. A més, es va convocar un ple extraordinari per condemnar els fets i donar suport a les famílies de les víctimes.

## Desarticulada una organització criminal de tràfic de cocaïna

**E**ls Mossos d'Esquadra, conjuntament amb agents del Cuerpo Nacional de Policia, la Brigada Provincial de Policia Judicial de Tarragona i del Grupo V de UDYCO de Barcelona, van desarticular una organització criminal dedicada al tràfic de drogues a gran escala. La investigació va permetre localitzar el centre logístic, operacional i d'emmagatzemament de la cocaïna. Es tractava d'una empresa ubicada en una nau de grans dimensions en un polígon industrial de Viladecans. En aquesta mateixa localitat l'organització tenia llogat un pis franc a nom d'un testaferro i dues places de pàrquing. La nau era el lloc on l'organització emmagatzemava la cocaïna i des d'on es carregaven els vehicles amb la droga que posteriorment subministraven a d'altres grups criminals.

## Desmantellat el laboratori de falsificació de moneda més antic

**L**a policia autonòmica de la Divisió d'Investigació Criminal adscrita a la Unitat Central de Delictes Socioeconòmics i Falsificació de Moneda va desarticular un dels laboratoris més antics de falsificació de moneda que operava a Catalunya. Els policies van detenir cinc homes, d'edats compreses entre els 48 i 59 anys, tres dels quals veïns d'Olesa de Montserrat i dos de Granollers. En el moment de la intervenció policial el laboratori desarticulat disposava d'una capacitat de producció de fins a 80.000 euros i es van comissar, entre altres estris, dues impressores d'injecció, un escàner, diversos cartutxos de tinta, una guillotina de paper, dos ordinadors i diversos hologrames de 20 i 50 euros.

# La tienda de Pisos

Tel. 93 474 00 77 - 670 27 50 78

Rbla. Anselm Clavé,32 | 08940 Cornellà de Llobregat | [www.latiendadepisos.com](http://www.latiendadepisos.com) | [info@latiendadepisos.com](mailto:info@latiendadepisos.com)

25 años en Cornellà



<p><b>CORNELLÀ - LA GAVARRA</b></p> <p>Planta baja con garaje, 2 habitaciones, baño reformado patio interior, sin escaleras ninguna</p>  <p><b>99.000€uros</b></p>	<p><b>CORNELLÀ JUNTO SPLAU</b></p> <p>Planta baja con terraza, recién reformado a estrenar, todo nuevo, pocos vecinos, super-habitacion de matrimonio, terraza soleada amplia, cocina nueva, baño nuevo ducha a tierra.</p>  <p><b>113.000€uros</b></p>	<p><b>SUPER-ÁTICO EN HOSPITALET</b></p> <p><b>2 TERRAZAS, 3 HABITACIONES, 2 BAÑOS, TODO REFORMADO, EXTERIOR. VISTAS. SOL. LUZ NATURAL, SUPER-HABITACION DE MATRIMONIO.</b></p>  <p><b>130.000€uros</b></p>	<p><b>CORNELLA Junto Rambla</b></p> <p>CORNELLA - JTO. RAMBLA IMPRESIONANTE PISO DE 138m<sup>2</sup> + 14 m<sup>2</sup> DE TERRAZA 4 HAB. + VESTIDOR, 2 BAÑOS COMPLETOS, UNO EN SUITE, COMEDOR DE 30M2 CON SALIDA A BALCÓN PARKING OPCIÓN ¡¡ INFORMESE !!</p> <p><b>320.000€uros</b></p>
<p><b>CORNELLÀ</b></p>  <p>Planta baja en casa con jardín-terrace, 95m<sup>2</sup>, de piso + 30m<sup>2</sup> de terraza a nivel 3 habitaciones 2 baños, salon amplio soleado y luminoso</p> <p><b>199.000€uros</b></p>	<p><b>CORNELLÀ ZONA DEPORTIVA NUEVA</b></p> <p>Piso reformado, de 95m<sup>2</sup>, 4 habitaciones todas amplias 3 de matrimonio, ascensor, exterior a calle con sol y luz natural, cocina con patio amplio, al aldo del paseo ff.cc.</p>  <p><b>139.000€uros</b></p>	<p><b>CORNELLA Junto Paseo FFCC / Zona Deportiva</b></p> <p>Gran piso de 4 habitaciones originalmente, reformado y transformado en piso de 2 habitaciones amplias, gran salon-comedor de 22m<sup>2</sup>, con salida a balcón exterior con sol de mañana y de tarde, muy bien comunicado con ffcc, bus, metro, renfe tranvia etc, zona de colegios, guarderías, institutos, zona deportiva comercial centro de la ciudad etc...</p>  <p><b>146.000€uros</b></p>	



## ACTUALITAT LOCAL CORNELLÀ DE LLOBREGAT

### ICV-EUiA i C's tindran un assessor i el portaveu del PP cobrarà més

El PSC ha decidit renunciar, mentre que CEC-CPC i ERC podrien optar per una fórmula mixta

En el Ple de març es va aprovar amb els vots favorables del PSC, C's, PP i ICV-EUiA (ERC es va abstenir i CEC-CPC va votar en contra) la possibilitat que cada grup municipal pugui escollir la possibilitat de tenir un assessor (amb un sou de 35.000 €) o que el portaveu passi a dedicació exclusiva amb una retribució de 49.900 € anuals. L'Ajuntament es farà càrrec de la despesa.

#### Modalitats

La portaveu del PSC, Emília Briones, el grup municipal socialista descarta qualsevol de les dues opcions perquè ja disposa de cinc assessors externs. D'altra banda, Cornellà en Comú-Crida per Cornellà veu innecessari perquè "es podria destinar a altres prioritats com reforçar les polítiques socials", diu Vidal Aragonés. El portaveu ha anunciat que es debatrà aquest tema en assemblea i es plantejarà dues opcions: no acollir-se a cap de les opcions o un



Foto: Aj. Cornellà

increment salarial per al portaveu equivalent a tres salaris mínims interprofessionals i la resta reinvertir-lo en polítiques socials per a la ciutat. ERC considera positiva la mesura però creu que es desproporcionat el sou en les dues modalitats. "Nosaltres decidirem no acollir-nos a cap de les dues opcions o assignar l'opció escollida amb la quantitat equivalent a la moció que van presentar (37.000€ per al portaveu o 25.000€ per l'assessor) i la resta reintegrar-ho a l'Ajuntament." D'altra ban-

da, ICV-EUiA s'acollirà a la possibilitat de tenir un assessor "perquè la mesura dota de més recursos a l'oposició. A més hem defensat sempre que els salaris dels regidors", segons explica Arnau Funes. Per a C's, que també tindran la figura d'un assessor, "facilitarà la feina als grups de l'oposició", assegura Jorge García Mulet. El PP serà l'únic grup municipal que adopta el règim de dedicació exclusiva del portaveu. "Pensem que com som un equip de dos regidors és l'opció més eficaç", diu Serrano.

### La Jordiada arriba a la 24a edició

Can Mercader acollirà el proper 24 d'abril la festa central



El passat 15 d'abril es va donar el tret de sortida de les activitats de la 24a Jordiada. En un acte celebrat al Castell, els Castellors de Cornellà, que enguany celebren les noccs d'argent de la seva fundació, van ser els encarregats de realitzar el pregó. A més, es van presentar les activitats programades. Una passejada per la ciutat el passat 17 d'abril va ser la primera de les moltes activitats que culminaran amb el lliurament dels premis del XXI Concurs de Fotografia i els premis de la calorzena edició del 3Quem al local social de la Societat Coral la Unió el 4 de juny. Serà el punt final a l'edició d'aquest any. Destacar que la Festa de Cultura Popular de Tradició Catalana se celebrarà al parc de Can Mercader el 24 d'abril.

### Cau el crist durant una processó

Va ferir dues persones que van haver de ser traslladades a l'hospital



Dues persones van resultar ferides durant la processó de Dijous Sant en caure el Crist de la Buena Muerte durant el recorregut pels carrers del nostre municipi. Segons testimonis dels fets, el succés es van produir al voltant de les onze de la nit quan la processó, en arribar al carrer Federico Soler, va patir un accident inesperat en desprendre's el crist de la base per caure des d'una alçada d'uns dos metres cap a darrere on es trobava la banda de música de l'Agrupació Musical Sagrada Família ferint a una noia de Badalona, de disset anys, i un nen de set -segons informacions de persones presents i confirmades pels Mossos d'Esquadra-. Els dos ferits van ser traslladats a l'hospital i es va suspendre la processó.

### Nou servei de mediació de conflictes

Una eina per abordar discrepàncies entre els ciutadans i l'administració



L'Ajuntament de Cornellà disposa, des de fa 10 anys, d'un Servei de Mediación per ajudar els ciutadans i ciutadanes a resoldre els seus conflictes de la convivència veïnal a través de la mediación. Ara, el consistori vol estendre els beneficis de la mediación per abordar determinats conflictes i qüestions administratives entre la ciutadania i el consistori. Per aquest motiu s'ha creat el Servei Transversal de Mediación, coordinat pel Servei Municipal de Mediación Ciutadana. En aquest Servei, representants dels diferents departaments municipals que han d'atendre reclamacions ciutadanes podran compartir mensualment recursos i estratègies basades en la mediación per trobar solucions a temes administratius, abans de prendre decisions executives.

### La Festa del Riu reúne unas 1.500 personas

Se organizaron diversas actividades entre las cuales la Train Running

Cerca de 1.500 personas participaron a la tercera edición de la Fiesta del Riu, que se celebró con motivo del Día Mundial del agua. Los asistentes pudieron participar en las actividades lúdicas programadas a lo largo de la jornada y tuvieron la oportunidad de aprender aspectos nuevos del entorno natural, el río Llobregat, de la biodiversidad así como la recuperación del medio ambiente plantando árboles y arbustos. Destacar también que se organizó, como ya es habitual en las últimas ediciones, la Train Running (cros) en la que participaron un total de 535 personas de diferentes edades. Además, e pudo recoger un total de 90 € en las actividades de las cajas de nido y los hoteles de insectos que fueron donados a la Botiga Solidària.

### El Concurso de Cómic, en marcha

Las obras se pueden presentar hasta el próximo 30 de junio

Se ha inaugurado una nueva edición de su Concurso de Cómic Ciudad de Cornellà, que este año llega a su trigésimo-segunda edición. Pueden participar jóvenes de entre 12 y 16 años, en la categoría junior, y hasta 30 años, en la sénior. El tema y la técnica son libres, a pesar de que los personajes tienen que ser de creación propia e inéditos. Las obras se pueden presentar en castellano o en catalán hasta el próximo 30 de junio, incluido. Hay siete premios diferenciados en esta edición del 2016 -el más grande de 1.200 euros (más un lote de cómics y un viaje al festival en la ciudad francesa de Angoulême)-, y tres menciones especiales. Además, las mejores obras seleccionadas por el jurado se exhibirán durante el mes de noviembre en la Mostra del Cómic que se celebrará en El Castell.

### El Síndic presenta el informe 2015

Realizó 262 gestiones entre quejas, consultas e iniciativas de oficio

La oficina del Síndic de Greuges de Cornellà realizó 262 gestiones durante 2015, entre quejas, consultas e iniciativas de oficio. Destacan las actuaciones en el epígrafe Servicio a las personas, un 58% de las quejas (110 de 188), y el 83% de las consultas (56 de 67). El Síndic, Joan Barrera, también ha elevado siete iniciativas de oficio dirigidas a la administración municipal. En su intervención ante el pleno, Barrera destacó las quejas vinculadas a la crisis económica, especialmente en temas sociales: el acceso a la vivienda o la aplicación de la Ley de la Dependencia. De otra tipología de actuaciones, cabe mencionar las vinculadas al espacio público, por el impacto acústico y ambiental de actividades de restauración en la vía pública.

## El atletismo tiene dos importantes citas el próximo mes de mayo

Se celebrarán la XIV Cursa de Can Mercader y el VI Cross Popular Pell Corpus 2016

Los atletas están de enhorabuena. El próximo mes de mayo se celebran en nuestra ciudad dos carreras populares. El 15 de mayo está prevista la Cursa de Can Mercader, que este año llega a su decimocuarta edición. Tendrá dos recorridos diferenciados; uno de 10 i otro de 5 kilómetros (ambas a las 9 h). También están previstas tres carreras infantiles (10.30 h). Cabe destacar que 0,5€ de cada inscripción se donarán para FECAMM, la federación catalana de enfermedades minoritarias. Y el 21 de mayo se celebrará el sexto Cross Popular PELL Corpus 2016. Como viene siendo habitual, cada calor que el participante queme se convertirá en Kwh contra la pobreza energética. Paralelamente se organizará la tercera edición del "Zumba per la dignitat" y a lo largo de la mañana se celebrará la Semana Europa de la

Energía Sostenible donde está previsto un amplio abanico de actividades. Las inscripciones de las dos carreras ya están abiertas.

#### Natación

El Club Natació Cornellà continúa acumulando éxitos deportivos. En el Campeonato de España Júnior i Infantil de Invierno celebrado en el CN Terrassa, Àlex Ramos obtuvo la medalla de Oro en los 100 metros libres, y medalla de plata en los 100 metros mariposa. Por su parte, Yanira Serra fue bronce en los 100 metros libres, y el equipo de relevos de 4x100 metros libres fue tercero en la distancia.

#### Ajedrez

El primer equipo del Club Escacs Cornellà consiguió mantener la categoría en la Segunda División de la Lliga Catalana. Fue tercero

Foto: Archivo

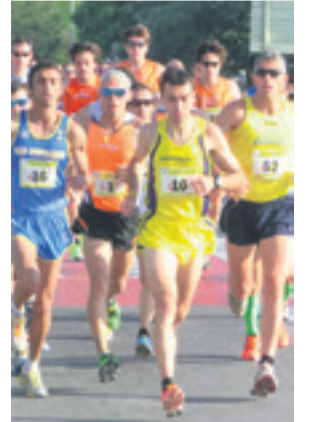

en el grupo IV con un total de siete puntos en la clasificación final. El segundo equipo subió de categoría de la Primera Provincial a Preferente después de proclamarse campeón del grupo III. El C fue quinto en Primera Provincial (grupo VIII) i el D bajó de categoría a Segunda Provincial. Por su parte, el otro club de la ciudad, el Peón Doblado, acabó quinto en el grupo VIII de Primera Provincial y logró la permanencia.



**MARÍA. 4 AÑOS.**

**LA MÁS PEQUEÑA  
DE LA CASA, PERO  
LA QUE MÁS  
ESPACIO OCUPA.**

**ALQUILA TU TRASTERO**

**EN CORNELLÀ**

**DESDE 15€ / SEMANA.**

**BLUESPACE CORNELLÀ**  
C/ Silici 37 - 39  
(Junto salida 15, Rda de Dalt)  
08940 Cornellà de Llobregat

**LLAMA AL 900 250 900  
Y PRUEBA 4 SEMANAS GRATIS\*.**

guárdalo en  
**bluespace**

Cuanto más vives, más espacio necesitas.



[www.bluespace.es](http://www.bluespace.es)

\*Oferta exclusiva para nuevos clientes y estancias superiores a 16 semanas, no acumulable y sujeta a disponibilidad de cada centro.



## REPORTATGE

## Cervelló anir

El Ple de l'Ajuntament va aprovar una consulta popular, que se celebrarà

**E**l Ple de l'Ajuntament de Cervelló va aprovar la iniciativa institucional per a la convocatòria d'una consulta popular per possibilitar una futura ampliació de l'activitat d'extracció d'àrids i grava a la Pedrera d'El Telègraf ubicada al terme municipal de la població baixllobregatina. L'acord va ser aprovat per 8 vots a favor (4 del PSC-M'estimo Cervelló a manca d'una regidora, 2 de CiU, 1 de Cervelló, Ara sí es pot, i 1 de Ciutadans) i 4 en contra (ERC).

La consulta pretén recollir l'opinió dels ciutadans de Cervelló sobre la pedrera i està previst que es faci el cap de setmana del 7 i 8 de maig. Durant aquests dos dies s'instal·laran unes urnes -dues segons fonts municipals- davant del consistori perquè els veïns i veïnes -a partir dels setze anys- puguin respondre si estan d'acord amb la modificació del Pla General d'Ordenació Urbanística Municipal per possibilitar l'ampliació de la pedrera

o al contrari. El pronunciament que en resulti es considerarà l'expressió majoritària de la voluntat popular sempre i quan la participació en el procés superi el 15% i el resultat sigui com a mínim d'un 50% del posicionament en un sentit o altre.

### Plataforma en contra

Amb la notícia de l'ampliació de la pedrera d'El Telègraf va néixer una plataforma ciutadana, Cervelló sen-

se Pedres, que té com a objectiu aturar la construcció de noves pedreres en el terme municipal. Segons el manifest de la plataforma: "Cervelló Sense Pedreres ens oposem a aquest projecte que impacta en 27 hectàrees enmig d'un espai natural d'alt valor ecològic i zona protegida per diferents normatives europees, estatals i catalanes, com són Xarxa Natura 2000, els Plans d'Especials Interès Natural (PEIN) i les

Zones d'Especial Protecció per a les Aus (ZEPA). A més, els veïns i veïnes ja patim des de fa massa temps aquesta zona sobreexplotada de pedreres i les seves conseqüències: trànsit intens de camions, contaminació atmosfèrica, sorolls de voladures i l'impacte visual, que en aquesta nova pedrera arribaria fins a Avinyó Nou."

D'altra banda, Isabel Belmonte, regidora de Benestar Social, Igual-

tat, Promoció a la Sanitat i Cooperació i membre del grup municipal 'Cervelló, ara sí es pot' assegura que "que la consulta tindrà un caràcter vinculant perquè és el pacte que van arribar les dues formacions polítiques que formen l'equip de govern. Nosaltres, des de Cervelló, ara sí es pot, van forçar a l'alcalde a fer la consulta popular tot i que el PSC tenia els vots suficients, amb el suport de Con-

vergència, per aprovar l'ampliació de la pedrera". Segons Belmonte, l'objectiu de la plataforma Cervelló sense Pedres, la qual forma part del seu partit, és "aconseguir que votin el 15% de la població. És a dir, una mica més de 1.100 persones de les més de 7.200 que tenen dret a vot. El nostre objectiu és mobilitzar el màxim de persones perquè la consulta sigui neta i participativa, que obligaria al govern actual,



**L**a modificació proposa que la superfície de 27,54 hectàrees actualment classificada com zona forestal dins de l'espai d'interès natural 'Muntanyes de l'Ordal' passi a classificar-se com zona extractiva. La classificació de tal sòl permetria la futura ampliació de la pedrera El Telègraf, actualment emplaçada en una finca confrontant, prèvia

obtenció dels permisos i autoritzacions oportunes per a exercir l'activitat d'extracció d'àrids i grava que desenvolupa en l'actualitat l'empresa Pedrera de l'Ordal. L'àrea afectada per la modificació puntual s'ubica entre dues pedreres, una en explotació actualment, i s'intervindria com a màxim en unes 12,6 hectàrees.

L'ampliació de les activitats no representaria un increment de l'activitat extractiva sinó la continuïtat d'una explotació establerta des de fa molts anys en el territori, ja que existeix activitat extractiva històrica implantada i integrada des del 1957. La proximitat a l'antiga explotació farà possible la utilització dels mateixos equips de procés i

serveis generals, evitant la necessitat d'una nova ocupació de l'espai per acollir-los. Les finques afectades disposen dels necessaris recursos miners i per la seva orografia, ubicació i característiques permeten l'extensió de l'actual activitat extractiva, sense grans dificultats i amb relatiu impacte mediambiental i visual.

### Àrea afectada

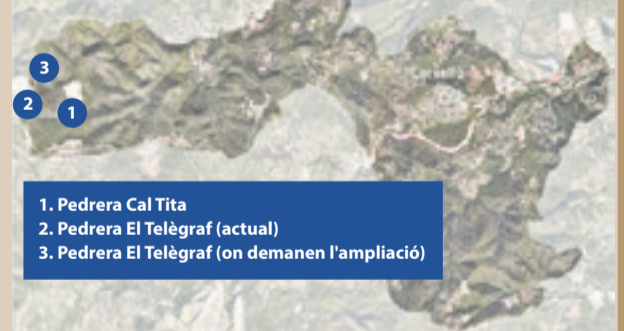

1. Pedrera Cal Tita
2. Pedrera El Telègraf (actual)
3. Pedrera El Telègraf (on demanen l'ampliació)

### Isabel Belmonte

(regidora de Benestar Social, Igualtat i Cooperació a la Sanitat i Cooperació)

"La consulta tindrà un caràcter vinculant perquè és el pacte que van arribar les dues formacions polítiques que formen l'equip de govern. Nosaltres, des de Cervelló, ara sí es pot, van forçar a l'alcalde a fer la consulta popular tot i que el PSC tenia els vots suficients, amb el suport de Con-

## PARTICULAR VENDE LOCAL EN ESPLUGUES DE LLOBREGAT

## LOCAL DE OFICINAS COMPLETAMENTE EQUIPADO IMPRESIONANTE CHAFLÁN DE 14 METROS

1ª planta de 117 metros apta para sala polivalente o almacén con gran recepción y baño.

2ª planta de 107 metros con divisiones de máxima calidad, 3 despachos + 1 despacho principal de dirección + sala de reuniones + 1 baño y un pequeño office.

Las instalaciones cuentan con suelo de terrazo en todo el piso, menos en el despacho principal y sala de reuniones de parquet.

Aire acondicionado por conductos industrial frío/calor independiente en cada planta, hilo musical independiente en cada estancia, instalación completa de red informática y televisión.

**P.V.P. 260.000€**

Información: **615 873 344**

LOCAL COMPLETAMENTE AMUEBLADO Y LISTO PARA CUALQUIER DESPACHO PROFESIONAL (FRENTE JUZGADOS ESPLUGUES)





# à a les urnes

à el 7 i 8 de maig, per decidir l'ampliació o no de la pedrera d'El Telègraf

en el cas que surti no, a descartar la possibilitat d'ampliació". A més, la regidora considera que la promesa de l'empresa d'aportar 200.000 euros durant els propers anys "és insuficient per destinar-los a educació i benestar social. Nosaltres pensem que la protecció de la natura i de la fauna que dona un valor afegit al nostre municipi està per davant de tot. No volem hipotecar el futur dels nostres fills."

## Resposta de l'alcalde

José Ignacio Aparicio, alcalde de Cervelló, ha deixat bé clar que "si haguéssim volgut aprovar l'ampliació de la pedrera s'hauria fet en el Ple perquè teníem el suport de Convergència. Però hem considerat que una consulta popular és la millor manera de saber l'opinió de la ciutadania". Aparicio té clar que "l'equip de govern no té un po-

sicionament respecte aquest tema, ja que no el portàvem en el nostre programa electoral" i afegeix que "la consulta serà a través de la Llei de Consultes que ens garanteix la legalitat."

Com alcalde de Cervelló, José Ignacio Aparicio, veu aspectes en contra però també altres a favor de l'ampliació de la pedrera: "Com a ciutadà fer un forat en un tros de terra no agrada ningú i perjudica l'espai natural

del nostre entorn i tot el que comporta". D'altra banda, pensa que el municipi sortiria beneficiat per les concessions que fa l'empresa si finalment se signa el conveni: "L'empresa es compromet a cedir terrenys forestals de la seva propietat situats a la vall de Sant Ponç. A més faria un pla de prevenció d'una bassa d'amfibis a l'avenç d'en roca (senyalització i facilitat d'accessos), realització d'un programa

de seguiment via GPS de l'àliga cuabarrada, manteniment de pistes, la signatura d'un conveni entre l'empresa i l'ajuntament per la neteja de les franges dels camins de protecció contra els incendis per aturats del municipi". A més, segons l'alcalde, l'empresa es compromet a aportar una quantitat de diners per a "temes mediamambientals i d'educació durant la vida de la pe-

drera per valor d'uns 198.000 euros. Una inversió que ja es feia fins al 2010, però el conveni es va exhaurir i no es va renovar. D'aquesta manera es podria recuperar aquesta inversió". Aparicio també explica que l'empresa també se comprometria "en participar en les diverses activitats culturals i esportives que se celebren a Cervelló i, per llei, aplicaria mesures compensatòries del que po-

gués genera la pedrera." Finalment, l'alcalde té molt clar que "si finalment surt una opció o altra a la consulta popular, el grup municipal de PSC es compromet a votar en el Ple el que hagi decidit la ciutadania. Això sí, s'ha de complir uns paràmetres com un 15% de participació i un 50% de posicionament perquè considero que és el més correcte. En cas contrari, el PSC decidirà que farà finalment."

Fotos: Arxiu-Cervelló sense Pedres/Punt Diari



onte  
Benestar  
at, Promoció  
Cooperació)  
ta tindrà un  
culant. Nosaltres  
la protecció de  
de la fauna que  
or afegit al nostre  
tà per davant  
volem hipotecar  
els nostres fills"



**José Ignacio Aparicio**  
(alcalde de Cervelló)

"El grup municipal de PSC es compromet a votar en el Ple el que hagi decidit la ciutadania. Això sí, s'ha de complir uns paràmetres com un 15% de participació i un 50% de posicionament. En cas contrari, el PSC decidirà que farà finalment"



## QUIPADAS EN ESPLUGUES DE LLOBREGAT DE FACHADA COMPLETAMENTE DIÁFANO DISTRIBUIDO EN 2 PLANTAS

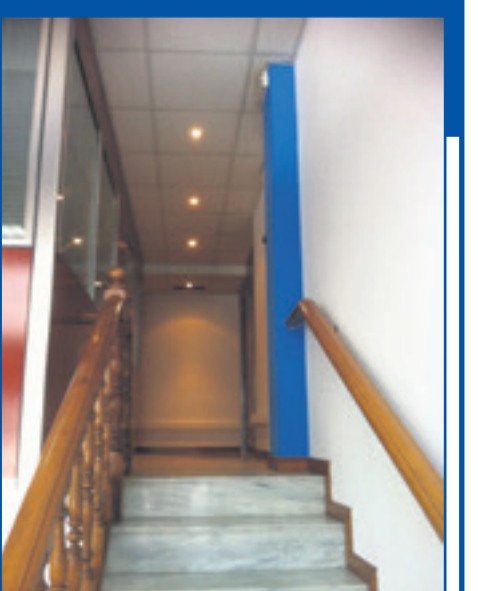
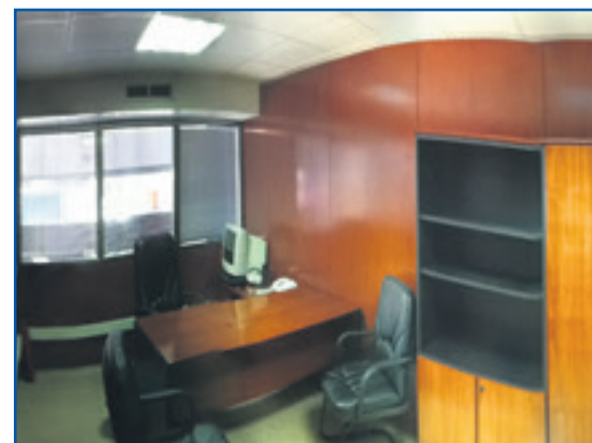



## ACTUALITAT LOCAL SANT BOI DE LLOBREGAT

# Els comerciants s'unifiquen

El proper dissabte 28 d'abril 'Sant Boi Comerç' celebra l'assemblea general per escollir la junta directiva de la nova l'associació



Foto: Aj. Sant Boi

Des del passat juny, les dues associacions de comerciants de la nostra ciutat treballen conjuntament sota la denominació de Sant Boi Comerç. El proper 28 d'abril se celebrarà l'assemblea general que ha d'escollir la nova junta directiva -actualment l'associació està dirigida per una junta

gestora- i, d'aquesta manera, s'acabarà per tancar el procés d'unificació de les dues associacions de comerciants que hi havia: Associació Sant Boi, una gran botiga i Associació El Carrer.

### Un llarg procés

Fins a l'any passat operaven a la ciutat diverses associa-

cions de comerciants englobades dins d'una federació que, després d'un primer procés es van unificar sota el paraigua de les associacions Sant Boi, una gran Botiga (la gran majoria d'elles) i El Carrer. "Des de l'Ajuntament hi havia la voluntat que les dues treballessin conjuntament perquè consideraven

que no tenia cap sentit fer la mateixa cosa quan era més fàcil unir esforços. Així, el juny de l'any passat es va unir aquestes dues associacions que, des de les hores, col·laboren conjuntament per a la promoció del comerç a Sant Boi amb molt èxit en tot el que estan fent fins ara", explica Raquel Boronat, tècnica de l'Associació de Comerciants.

### Pas endavant

Boronat considera que la unificació de les dues associacions de comerciants en una sola, Sant Boi Comerç "és la culminació dels esforços de molta gent així com de l'Ajuntament. Aquesta nova marca es potenciarà encara més el nostre comerç dirigit al ciutadà i penso que sortiran beneficiades totes les parts.

## Tornen els Dies Bojos el 6 i 7 de maig amb regal de l'IVA

La campanya de promoció de l'economia local 'Dies Bojos a Sant Boi' celebrarà la seva cinquena edició el 6 i 7 de maig. Comerços, hotels, restaurants, concessionaris de cotxe, cinemes, museus i complexos esportius, entre altres, proposen múltiples ofertes, descomptes i promocions especials per desafiar la crisi i incentivar l'economia local. Enguany els

comerços associats a Comerç Sant Boi, i els adherits a la campanya, faran un val de compra per l'import de l'IVA, així com altres ofertes. Els establiments aplicaran l'oferta en tots els productes menys en aquells que per les mateixes característiques restin exclosos. Només s'aplicarà l'oferta en compres al comptat i targetes de debit. Els vals de compra

seran vàlids fins a la data que l'establiment assenyali al tiquet. També s'ha introduït ofertes turístiques i culturals que es poden fer a Sant Boi per tan sols 2€, com sortides guiades en bici al Parc Agrari de Sant Boi, "anem a pasturar a Sant Ramon", 2x1 en cultura, podem visitar les termes Romanes, la Torre Benviure, el museu Can Barraquer i anar a veure dansa.

Foto: Aj. Sant Boi



# L'atletisme tornarà a ser el gran protagonista l'abril i el maig

Se celebrarà la trenta-unena edició de la Cursa Popular Vila de Sant Boi i la cinquena La Roca-Negre 2016-Memorial Ricard Verge

El Club Atletisme Sant Boi, amb el suport de l'Ajuntament, organitza la 31a Cursa Popular Vila de Sant Boi que se celebrarà el diumenge 1 de maig. La prova atlètica tindrà tres recorreguts diferenciats: un de 10 quilòmetres, un de cinc i curses per als més petits de 460 metres (prebenjamí i benjamí) i de 860m (aleví, infantil i discapacitats). La sortida i arribada es farà a l'Estadi Municipal d'Atletisme 'Constantí Miranda' (C/Les Orioles, s/n), al costat de la comissaria de la Policia Local de Sant Boi. Cal destacar que el Club Atletisme Sant Boi destinarà a

l'Obra Social de Sant Joan de Déu un donatiu de 0,50€ de cada inscripció de la Open Popular 5K i 10K per a la investigació de malalties mentals.

### Trail i caminada

El proper 24 d'abril se celebrarà la cinquena edició de La Roca Negra 2016-Memorial Ricard Verge organitzada per al Centre Excursionista de Sant Boi, amb la col·laboració de la Fundació Marianao, l'Ajuntament. L'esdeveniment esportiu tindrà dues activitats: la Trail Cursa i la Caminada. A la primera, els participants hauran de recórrer un total de 24,4 quilòmetres amb un desnivell de 1.500 metres, mentre que a



Foto: CASB

la segona la distància serà de 8 quilòmetres amb un desnivell de 400 metres. La sortida serà des de la plaça Mercè Rodoreda. Cal destacar que els participants tindran una bossa i una samarreta tèc-

nica i els acompanyants podran gaudir d'activitats infantils (rocòdrom, ginkana infantil i zumba familiar). A més, els organitzadors faran una botifarrada al final de la cursa atlètica.

## El Clúster de Salut Mental de Catalunya s'integra en el PCC

Foto: Aj. Sant Boi



El Clúster de Salut Mental de Catalunya, impulsat per l'Ajuntament i amb seu al Palau de Marianao, s'ha integrat dins del Programa Catalunya Clústers (PCC). Té l'objectiu de fer de la política de clústers un instrument per avançar en la transformació del model industrial del país. A més el programa vol reforçar la competitivitat de les em-

preses a través de la innovació i la internacionalització. Els clústers que s'integren en el PCC poden utilitzar la marca associada al programa. A més, reben orientació estratègica, tutoria i assessorament en matèria de cooperació internacional i d'innovació, així com programes de capacitació de clústers managers i activitats de treball en xarxa.

## Convocats els Premis Ciutat de Sant Boi de Llobregat

J'a s'ha donat a conèixer les bases dels VIII Premis Ciutat de Sant Boi de Llobregat que se celebraran el 18 de maig. Les candidatures als premis es poden presentar bé els mateixos mereixedors potencials dels premis, bé terceres persones físiques, jurídiques, públiques o privades, o a proposta d'un o de diversos membres de la Comissió de Propostes que es regulen en el Reglament

de protocol, honors, distincions i premis. En total hi haurà sis guardons: Cultura, Esport, Acció Cívica, Economia, Premi d'Honor i Premi Especial. Optaran als premis aquelles iniciatives i les aportacions de persones o organitzacions que hagin contribuït a fomentar la solidaritat, la igualtat i el progrés de la societat, així com per reconèixer la trajectòria exemplar i la contribució de persones o organitzacions.

## Detenen dues persones en l'operació 'Picapedra'

Es va celebrar l'acte oficial de signatura dels convenis anuals de col·laboració entre l'Ajuntament de Sant Boi i les associacions del municipi. Aquest cop s'han formalitzat 183 convenis per a la realització de projectes, activitats i serveis de 150 entitats. La subvenció global

ascendeix a 1.349.398,62 euros (83.069,56 euros més que l'any passat). Els àmbits amb més protagonisme tornen a ser l'esport i la cultura, tant pel que fa al nombre d'entitats com a l'import de les aportacions econòmiques. L'alcalde, Lluïsa Moret, va presidir l'acte de signatura a Can Massallera.

## La 17a Carxofada de Sant Boi va aplegar unes 2.000 persones

L'edició d'enguany de la Carxofada va tancar amb la participació d'un total de 2.000 persones en una gran festa que va omplir d'animació i activitats la rambla de Rafael Casanova i la plaça de l'Ajuntament. En total es van servir 1.500 menús i 600 tapis, per la qual cosa es van utilitzar un total de 1.050 quilos de carxofes. Es van degustar 8.100

plats. Enguany la festa va canviar de format per oferir un menú gastronòmic de cinc plats que els restaurants de Degusta van cuinar en directe. A més, es van vendre 920 Kg de carxofes. Durant la jornada també es van organitzar un ampli ventall d'activitats de tot tipus i per a totes les edats que van tenir un gran èxit de participació.



# SANT 16 20 JORDI



## D'ABRIL

PLAÇA DE L'AJUNTAMENT I RAMBLA

11h. Conte *Aurèlius i el Jardí Curiós* a càrrec de Biblioteques de Sant Boi

12h. Espectacle familiar *Clown Lost*, a càrrec de KatraskaCIA

17.45h. Final de la Llobregat Slam Poetry

19h. Ballada de sardanes. La Cobla de Sabadell

Signatures d'autors, presentació de llibres, art urbà i manualitats,  
tallers coeducatius, roses solidàries, ... i molt més!

#santboi  
[www.santboi.cat](http://www.santboi.cat)



## ACTUALITAT LOCAL DEL PRAT DE LLOBREGAT

# El Festival Internacional de Cinema d'Autor escolleix El Prat

El municipi serà una de les subseus del certamen cinematogràfic on s'exhibiran tres pel·lícules al cinema Capri del 26 al 28 d'abril

L'Ajuntament del Prat ha arribat a un acord amb el D'A, Festival Internacional de Cinema d'Autor de Barcelona, per tal que la ciutat es converteixi una de les subseus d'aquest esdeveniment, que se celebrarà entre el 21 d'abril i l'1 de maig. A banda de Barcelona i del Prat hi haurà altres ciutats que seran seus del D'A.

## Els films

El municipi acollirà un total de tres pel·lícules (de les 70 previstes en el cinema Capri. Dimarts 26 d'abril es projectarà "Taklub", de Brillante Mendoza. Un dia després, el 27 d'abril, li tocarà el torn

a "Les deux amis", dirigida per Louis Garrel, i dijous 28 d'abril s'exhibirà la pel·lícula "Les amigues d'Àgata", amb la direcció de Laia Alabart, Alba Cros, Laura Rius i Marta Verheyen -foto-. Les directores seran presents durant la projecció del film a concurs.

## Cita imprescindible

El D'A va néixer l'any 2011 i ha esdevingut una cita imprescindible per conèixer i gaudir del millor cinema d'autor que es fa actualment arreu del món. El festival combina els nous talents i cinematografies amb obres i autors consagrats, donant visibilitat als millors films que passen



Foto: UPF

pels festivals internacionals i cuidant a un públic que desitja veure el millor cinema independent i de risc. Juanjo Puigcorbó, diputat de Cultura de la Diputació de Barcelona, explica que hi ha un in-

terès per difondre el cinema arreu de la demarcació, de la mà "de la societat civil, els cineclubs i els festivals", en un moment en què, "com fa 40 anys, s'estan reinventant les polítiques culturals".

## Ciudadans força reclamar el deute que té la Generalitat

Foto: C's



El grup municipal de Ciudadans va aconseguir que s'aprovés una moció en la qual se sol·licitava a l'Ajuntament que insti a la Generalitat a pagar el deute que té amb el municipi. El portaveu del grup municipal de C's, Antonio Miguel Ruiz, ha afirmat que la Generalitat "ha de fer front als deutes que té amb les diferents administracions i entitats" i ha criticat que "es destinin recursos per fo-

mentar el separatisme mentre l'administració autonòmica incorre constantment a l'ajornament dels pagaments tan administratius, com a les empreses i persones". Ruiz ha explicat que el deute de la Generalitat amb l'ajuntament del Prat "ascendeix a uns 5 milions d'euros" i ha advertit que "si no es rep aquests diners, repercutirà en la qualitat dels serveis que es presten als habitants".

## Els Premis Ciutat del Prat van arribar a la seva vuitena edició

Es va celebrar la vuitena edició dels Premis Ciutat del Prat a l'Auditori del Cèntric Espai Cultural. Aquests premis volen reconèixer la trajectòria exemplar i les aportacions de persones o organitzacions que hagin contribuït a fomentar la llibertat, la solidaritat o la igualtat; per haver afavorit el progrés de la societat i el civisme, la iniciativa econòmica, l'urbanisme

sostenible, la defensa del medi ambient, la defensa dels drets humans; i que hagin destacat en l'àmbit de la cultura, l'esport o altres activitats. Els guardonats van ser: Associació Espanyola Contra el Càncer. Junta local del Prat, Vicenç Tierra Martínez, Gregorio Benedí Pérez i Associació SAO-Prat. La gala ha comptat amb l'actuació del grup de gospel BCN Messengers.

## Àpats per a persones grans dependents i que visquin soles

Des d'aquest mes d'abril s'ha posat en marxa un nou servei de preparació i distribució d'àpats de dinar a domicili, adreçat a persones de més de 65 anys, amb dependència reconeguda i que visquin soles o amb una altra persona també major de 65 anys. Els Serveis Socials municipals són els encarregats de prescriure les persones que poden accedir a aquest servei, que és un projecte pilot limitat a 20 domicilis en una primera fase. Una vegada avaluat se'n determinarà la idoneïtat i s'ampliarà el nombre de persones beneficiàries. El servei l'ofereix la Fundació Rubricatus.

## L'Altraveu 2016 se celebrarà el proper 21 de maig

El proper 21 de maig tindrà lloc una nova edició de l'Altraveu, el festival jove del Prat de Llobregat. Aquest esdeveniment cultural és un espai de reflexió i una mostra d'expressions artístiques i iniciatives juvenils. En aquests moments, una vintena de participants, persones a títol individual i entitats de la ciutat, estan dissen-

yant l'edició d'enguany, a partir de quatre espais de treball (música, activitats, programació i serveis) on els i les joves fan propostes sobre les diverses temàtiques, que posteriorment seran validades pel conjunt de l'assemblea. El festival ha de ser una trobada on visualitzar els projectes, motivacions i activitats dels i les joves del Prat.

## A la recerca d'un ascens històric

Els Vikings Volei Prat jugaran la Fase Final de Primera Divisió Nacional a Valladolid per aconseguir una plaça a la Superlliga 2

El primer equip masculí del voleibol pratenc, els Vikings, es van classificar per disputar la fase d'ascens a la Superlliga 2 després de finalitzar la Lliga de Primera Nacional (grup B) en la segona posició de la classificació. És la culminació d'una gran temporada realitzada per a l'equip que dirigeix Juan Carlos Moreno en el primer any a la categoria. El pasaport per a la Fase Final el van aconseguir a una jornada per a la conclusió de la temporada regular.

Juan Carlos Moreno considera que "és un gran èxit esportiu per a l'equip però, sobretot, per a l'entitat que està treballant per a la promoció d'aquest esport a la ciutat. Un fet com aquest ens pot ajudar molt". D'altra banda, Moreno assegura que "el nostre objectiu inicial era aconseguir la permanència en el primer any a la categoria, però ens hem superat a base d'un gran treball de tot l'equip". De

la Fase Final, el tècnic dels Vikings explica que "per estadístiques som l'equip més fluix de tots els que disputarà la fase d'ascens" però afirma que "anem a Valladolid amb molta il·lusió i amb el convenciment que podem fer coses importants."

## La competició

La Fase Final de Primera Divisió Nacional se celebrarà a Valladolid entre els dies 22 i 24 d'abril. Una competició que coronarà el millor equip espanyol de la categoria i, a més, es donaran els bitllets per a jugar el proper any a la Superlliga 2 on esperen estar els Vikings Volei Prat, convertint-se en el segon equip de la ciutat en el tercer equip en jugar en una categoria nacional després del futbol i bàsquet. Juntament amb els potablava, també estaran a la Fase Final el SAD Recuerdo de Madrid, Tarragona 2017 SPISP,, MRW Almoradí Vo-



Foto: Vikings Volei Prat

leibol (Alacant), Santo Domingo VB Petrer (Alacant) i els organitzadors, la Universidad de Valladolid. Els partits es jugaran en el Poliesportiu Fuente La Mora en una competició que començarà divendres al matí i acabarà amb la gran final, que es jugarà diumenge a les 12 hores. Els sis equips participants que lluitaran pel títol i ascens han

quedat agrupats en dos grups on els dos millors classificats de cada un es creuaran en les semifinals i els dos vencedors jugaran la final. El sorteig va enquadrar en el grup A la Universitat de Valladolid, Santo Domingo VB Petrer i els Vikings Volei Prat; i en el grup B al SAD recuerdo, Tarragona 2017 SPISP i MRW Almoradí Voleibol.

## El CB Prat Joventut continua a Or

Tot i perdre a la darrera jornada, el Club Bàsquet Prat Joventut va aconseguir la permanència i, per tant, continuarà a la segona categoria del bàsquet nacional, la LEB Or. Els potablava s'ho jugaven tot en el darrer partit de la competició a

la pista de l'Ourense, i no van aconseguir la victòria. Així doncs, depenien del Planasa Navarra, que va perdre, i del Força Lleida, que també va caure. La salvació matemàtica estava assegurada. Els CB Prat Joventut tanca la Lliga amb 10 victòries i 20 derrotes.



Foto: CB Prat





# L9 Sud. El 9 camí a l'aeroport.

Mou-te amb la L9 Sud, una línia amb una clara vocació metropolitana que connecta el centre de Barcelona amb les terminals T1 i T2 de l'aeroport. Més innovadora. Més segura. Més còmoda. Més sostenible. Més tu

**Ara arribem on vols arribar.  
Hi puges?**



Transports  
Metropolitans  
de Barcelona



# *Dies Bojos* *a Sant Boi!!*

**6 i 7 DE MAIG**

#santboi

[www.santboi.cat/diesbojos](http://www.santboi.cat/diesbojos)



AJUNTAMENT DE  
SANT BOI DE LLOBREGAT





**ECONOMIA**

**L'AMB pronostica que el 48% de les empreses creixeran aquest any**

Es va presentar un estudi que certifica la gran diversitat de l'economia metropolitana, així com el seu poder importador i exportador on un 23% d'empreses tenen previst ampliar la seva plantilla

Es va presentar l'estudi "L'Abast del mercat de les empreses de l'àrea metropolitana de Barcelona i on venen", que pretén conèixer les necessitats de les empreses i establir prioritats a l'hora de dissenyar les polítiques socials i econòmiques de l'AMB. L'estudi ofereix una fotografia detallada, centrada en el territori metropolità, sobre la salut del teixit empresarial analitzant en quins mercats compren i venen els seus productes les empreses. També n'analitza el múscul importador i exportador i les expectatives de creixement en el futur. Jaume Collboni, vicepresident de Desenvolupament Social i Econòmic de l'AMB, i Àngels Pont, directora del GESOP, han estat els encarregats de presentar l'estudi. Collboni va assegurar durant l'acte que "la realitat empresarial metropolitana és molt més

compacta del que pot semblar a primera vista. Ara, des del govern metropolità, el nostre objectiu és crear una autèntica política econòmica que ajudi les empreses a ser més competitives". Collboni també va explicar que "l'AMB destinarà, entre 2015 i 2017, 15 milions d'euros del seu pressupost per realitzar actuacions en l'àmbit de les telecomunicacions i l'eficiència energètica dels polígons industrials, el sector que més exporta i que genera més valor afegit".

**Territori variat**

L'estudi, realitzat pel GESOP, revela que l'àrea metropolitana és un territori econòmicament molt variat. Aquesta economia tan diversa fa que, en 636 km2, s'hi puguin comprar i vendre tot tipus de productes i serveis. Per consegüent, les empreses metropolitanes compren i

venen majoritàriament dins del territori metropolità, fet que aporta grans beneficis per a la implantació de noves empreses. La gran activitat econòmica de les empreses metropolitanes, però, no acaba aquí. El poder exportador d'aquestes organitzacions és remarcable i ha anat creixent en els últims anys. Així, un 24% de les empreses exporten regularment els seus productes, mentre que un 21% n'importa d'arreu del món.

En general, el teixit empresarial metropolità mostra confiança en el futur. Pràcticament la meitat de les empreses consultades creuen que la seva activitat global creixerà durant el 2016, i un 40% espera, si més no, mantenir el mateix nivell. Igualment, un 93,7% mantindrà o augmentarà la seva plantilla, i un 94% espera mantenir o millorar el seu nivell d'exportacions.



Foto: AMB

**Demandes**

L'AMB ha tingut en compte les millores que demanen les empreses del seu entorn per tal de ser més competitives, per potenciar-les en els seus programes de desenvolupament econòmic. Així, la preocupació de les empreses grans i mitjanes recau sobretot en l'energia i les telecomunicacions, mentre que les empreses més petites citen la simplificació dels tràmits administratius com la seva prioritat. En aquest sentit, l'AMB ja té en marxa diversos projectes per facilitar en gran mesura aquests tràmits, com ara l'aplicació web i mòbil per localitzar nau i solars industrials o la guia de serveis a empreses que ofereix, projectes que inclouen solucions de finançament, plans d'empresa i borses de treball, entre molts altres recursos.

**Disminueix l'atur a la comarca un 1,5% el passat març**

L'Observatori Comarcal del Baix Llobregat va fer públiques les dades d'atur registrat corresponent al març, segons fonts del Departament d'Empresa i Ocupació. Aquest passat mes un total de 815 persones va aconseguir incorporar-se al mercat de treball, el que representa una disminució de l'atur al Baix Llobregat de l'1,5%. Així, l'atur registrat a la comarca és actualment de 53.535 persones. Les xifres són millors si les comparem amb el mateix mes del 2015 amb una disminució de 8.118 persones, que representa una disminució del 13,2%. Sant Just Desvern continuar encapçalant els municipis del Baix Llobregat amb menys atur. D'altra banda, els aturats en l'àmbit territorial metropolità van ser de 316.971 persones, mentre que en el global de Catalunya fou de 499.991 persones.

**Castelldefels, una de les ciutats més cares en lloguer de pisos**

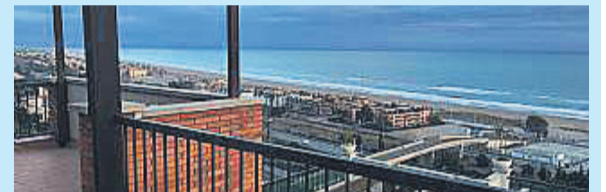

Segons l'estudi 'El Mercat de lloguer a Catalunya', les ciutats que lideren els preus més cars són Sant Cugat del Vallès i Castelldefels, on el 23% i l'11%, respectivament dels lloguers estan per sobre dels 1.051 euros al mes, mentre que els efectes colaterals de la crisi han castigat a Manresa i Reus, on el 86% i el 81% dels arrendaments estan entre 121 i 450 euros al mes. Les dades de l'estudi surten del registre de fiances de l'Incasol on estan dipositats els contractes que s'han signat on s'inclou el preu de lloguer. A Castelldefels, segona ciutat que lidera el rànquing de preus més cars, el 74% dels pisos es lloguen entre 451 i 900 euros al mes i l'11% estan per sobre dels 1.051 euros. En aquesta localitat només el 7% dels habitatges es lloguen per sota dels 450 euros.

**moherclima**



[www.moherclima.com](http://www.moherclima.com)



**PRESUPUESTO GRATUITO TEL.**

**93 490 96 45**

[facebook.com/moherclima](https://facebook.com/moherclima)

**Super Oferta**

**AIRE ACONDICIONADO MITSUBISHI ELECTRIC**



**MSZ-HJ25VA**  
2150 Gg/h  
2705 Kc/h

**1276€**

**35€/Mes**

Pago al contado

**1.160€**

INSTALACIÓN  
Incluida

**Pago al contado**  
**9% DESCUENTO**  
**todo incluido e IVA**

**moherclima**

**OFICINAS CENTRALES:**  
Travessera de les Corts, 310  
(frente mossos d'esquadra)  
08029 BARCELONA

c/Pareto (parada exterior  
núm. 23-24 del Mercat Santa Eulàlia)  
08902 L'Hospitalet de Llobregat



## Impedeixen augmentar la freqüència d'aturada de trens a Viladecans

El diputat del PPC, Santi Rodríguez, lamenta que, després del vot en contra de JxSi, C's i Cup que "Ciutadans faci el joc als grups que donen suport al Govern de la Generalitat amb excuses barates que perjudiquen els viladecanencs"

Els grups parlamentaris de Junts pel Sí, Ciutadans i Cup van impedir l'aprovació d'una proposta de resolució del PPC que demanava realitzar les accions necessàries per millorar la freqüència d'aturada de trens de Rodalies a Viladecans. El

portaveu adjunt del PPC, Santi Rodríguez, va lamentar que "Ciutadans hagi fet el joc als grups que donen suport al Govern de la Generalitat amb excuses barates que perjudiquen els viladecanencs."

"Aquesta és una reivindicació històrica dels veïns i

treballadors de Viladecans que utilitzen a diariàriament aquesta infraestructura i necessiten que augmenti la freqüència de pas", va explicar tot recordant que actualment aquesta és de 30 minuts amb l'única excepció de 7 h a 9 h dels matins, que és una mica inferior.

Tanmateix va assegurar que per la línia R2 Sud hi circulen trens que no tenen aturada a aquest baixador, "motiu pel qual un increment de la freqüència d'aturades no tindria un cost excessivament alt, en comparació amb el benefici que representaria pels usuaris d'aquest baixador, i pel



Foto: Arxiu

benefici que representaria la millora del servei per millorar l'ús de transport públic."

Per acabar va remarcar també que Viladecans és un dels 40 municipis declarats zona de protecció especial

de l'ambient atmosfèric per a NOx i per a PM10, "de manera que la millora del transport públic podria significar també una reducció de la circulació de vehicles i per tant una millora de la qualitat de l'aire."

### Mor Casimir Boy, exalcalde de Molins de Rei

Casimir Boy, qui fou alcalde de Molins de Rei entre els anys 1987 i 1991, va morir a l'edat de 63 anys víctima d'una llarga malaltia. L'Ajuntament va decretar dos dies de dol oficial. Casimir Boy i Núñez va aparèixer en l'escena política local l'any 1983, quan va ser cap de llista del PSC i va ser escollit regidor, assumint la regidoria d'Ensenyament i la tinença

d'alcaldia. L'any 1987 es va tornar a presentar obtenint aquesta vegada la majoria suficient per ser nomenat alcalde de la vila, càrrec que va ostentar fins l'any 1991. Durant aquest període també va ocupar les regidories d'Urbanisme, Promoció Econòmica, Fira de la Candelera i Cultura i Jovenut. Després de ser alcalde, Boy seria regidor de Molins de Rei fins a l'estiu de 1996.

### Els socialistes del Baix, en contra la regularització de la prostitució

El PSC de la comarca va expressar el seu suport a la campanya del Movimiento Democrático de Mujeres y la Red de Municipios Libres de Tráfico de Mujeres y Niñas para la explotación sexual. En aquest sentit, els alcaldes i alcaldesses socialistes del Baix Llobregat van signar un manifest i impulsaran als seus respectius consistoris per formar part de la xarxa de municipis lliures

de tràfic de dones i nenes per a l'explotació sexual i defensar així els drets de les dones prostitutes, fer campanyes explicatives i accions directes contra proxenetes i clients. "No podem parlar de drets laborals ni mercantils quan s'estan violant drets fonamentals, i la prostitució és una expressió de violència de gènere", va explicar l'alcalde de Sant Boi Lluïsa Moret.

### L'alcalde, Mercè Esteve, continua a l'executiva de l'AMI

L'assemblea general de l'Associació de Municipis per la Independència (AMI) es va reunir a l'Ateneu de Cerdanyola del Vallès per tal d'escollir la nova presidència de l'ens que aplega un total de 834 organismes públics. Neus Lloveras, alcaldessa de Vilanova i la Geltrú, vés la nova presidenta en substitució del president provisional, Josep Andreu,

qui per la seva banda substituirà Carles Puigdemont quan aquest assolirà la presidència de la Generalitat. Begues continuarà doblament representada a l'AMI, ja que l'alcalde, Mercè Esteve, continuarà sent la representant del Baix Llobregat a l'associació i ha estat novament escollida per tal de continuar exercint com a vocal de la comissió executiva.

# 46 FIRA DE SANT ISIDRE

i 15a Mostra d'Entitats

14-15 MAIG 2016

CÚBIC-PARC DE LA MARINA

#FiraViladecans



[www.viladecans.cat/firasantisidre](http://www.viladecans.cat/firasantisidre)

AJUNTAMENT DE VILADECANS



Diputació Barcelona

COOPERATIVA AGRICOLA VILADECANS STAT. COOP. C. LTDA.





**MEDI AMBIENT**

# Viladecans aposta per la lluita contra el canvi climàtic

El Ple Municipal aprova el Pla d'Adaptació per fer front a les situacions de vulnerabilitat amb trenta accions per pal·liar els seus efectes en el municipi

**E**l Ple Municipal del passat març va aprovar per unanimitat de tots els grups polítics la moció que contempla un Pla d'Adaptació al Canvi Climàtic. D'aquesta manera, Viladecans es converteix en un dels primers municipis de Catalunya en dotar-se d'una iniciativa que avalua els riscos en el municipi dels efectes del canvi climàtic i proposa trenta accions per tal d'afrontar-los. Aquest pla s'engloba dins l'estratègia global de l'Àrea Metropolitana de Barcelona. El pla ha estat desenvolupat amb tres sessions tècniques entre diferents àrees de la Corporació amb l'objectiu de consensuar les actuacions, després de de-

tectar i valorar tots els riscos potencials derivats, entre d'altres, de l'increment de les temperatures, la freqüència més gran de pluges torrencials, l'augment dels períodes de sequeres o la pujada del nivell del mar.

**Quatre àmbits**

Les trenta accions es divideixen en quatre àmbits segons si actuen sobre el medi natural, les infraestructures i l'espai públic, l'economia i la vida ciutadana o la ciutat a nivell global. Entre les actuacions destaquen, per exemple, integrar tots els plans d'actuació municipals en un document únic de protecció civil; plantar en carrers i parcs espècies vegetals amb major capaci-



Foto: Arxiu

tat d'adaptació i potenciar els acords amb propietaris forestals per manteniment de zones de bosc amb l'objectiu d'evitar incendis.

Altres actuacions que també es poden remarcar és l'increment de la freqüència de la recollida de residus en èpoques de més calor;

l'elaboració d'un pla de contingència per als períodes de sequera; la realització d'actuacions de millora en els punts més exposats al risc d'inundació; la creació d'un sistema d'avís amb informació epidemiològica i l'establiment d'un protocol de prevenció i actuació davant de plagues.

## Cinc escoles de Sant Boi reben un total de 8.200 euros

**C**inc escoles públiques de Sant Boi -Montbaig, Amat Verdú, Benviure, Barrufet i Maria Fernández Laravan aplicar l'any 2015 la metodologia del projecte europeu Euronet 50/50. Les mesures d'eficiència dutes a terme al llarg de l'any els van permetre reduir el consum d'electricitat i gas natural en més de 153.000 kWh i generar un estalvi conjunt equivalent a més de 16.500 euros. Les emissions de CO2 a l'atmosfera s'han reduït en 34.400 kg. L'Ajuntament, que és qui paga les factures del consum energètic als centres educatius, ha premiat aquest esforç amb una aportació econòmica equivalent al 50% de la quantitat assolida i, per tant, encara s'estalviarà de les seves pròpies arques el 50% restant. L'estalvi global generat el 2015 ultrapassa en gairebé 3.000 euros la quantitat registrada l'any anterior.

## La pedrera de Montau II suma mig centenar d'arbres

**P**rop de mig centenar d'alumnes de l'escola Sant Cristòfor de Begues van participar en una plantada d'espècies autòctones al voltant de la pedrera Montau II de Lafarge, del Grup LafargeHolcim. En aquesta activitat, promoguda amb el suport de l'Associació Nacional d'Empresaris Fabricadors d'Àrids (ANEFA), els nens han plantat mig centenar d'espècies autòctones com l'arboç, alabern o la savina i han presenciat la solta d'un exemplar d'àguila colobrera (*Circus gallicus*), una au autòctona. Així mateix, van poder conèixer de primera mà, mitjançant vídeos divulgatius i xerrades, la importància dels àrids, els passos per a la seva extracció i el procés de tractament previ per a l'obtenció del ciment. En aquest sentit, també van aprendre quins són els passos que es duen a terme per a la restauració d'una pedrera.

**TECNOLOGIA**

## Aparcar a Sant Joan Despí és més fàcil a partir d'ara

Es podrà pagar la zona blava gràcies a una nova aplicació (aParcApp), que no suposa cap recàrrec afegit pel ciutadà ni l'usuari

**L'**Ajuntament de Sant Joan Despí ha posat en marxa des d'aquest mes d'abril una nova aplicació per a smartphones ((iOS/Apple o Android) per poder pagar l'aparcament en zona blava a través del mòbil. Així, l'usuari no caldrà que es desplaci fins al parquímetre. A més tampoc s'haurà de calcular prèviament l'estona d'estacionament, i no es pagarà de més del temps que es faci ús de l'aparcament,

ja que l'usuari pot activar l'app just al moment de baixar del cotxe i l'atura-la en tornar al vehicle. Els revisors tindran la possibilitat de saber si l'usuari ha pagat a través de l'app introduint la matrícula o acostant l'aparell a l'adhesiu que, de manera opcional, el cotxe portarà enganxat al vidre, i que rebran de manera automàtica els usuaris a casa seva després de formalitzar l'alta en l'aplicació.

**Finançat pels comerços locals**

L'ús de l'aplicació aParcApp no suposa cap cost ni pels usuaris ni per la ciutat, ja que es finança íntegrament amb la publicitat dels comerços locals, que la poden fer servir com un aparador per poder anunciar els seus productes i serveis, ja que cada cop que els usuaris inicien i finalitzen el seu esta-



Foto: Aj. Sant Joan Despí

cionament tenen la possibilitat de visualitzar publicitat a través de l'aplicació. aParcApp premia els usuaris que visualitzen publicitat, ja que els permet acumular petits saldos per descomptar de futurs estacionaments.

## Instal·len un "Pipican" ecològic que ofereix un premi als gossos

**L'**Ajuntament de Sant Boi de Llobregat està duent a terme una prova pilot per evitar que els gossos orinin a les façanes. A la plaça Llorenç Presas s'ha instal·lat un urinari ensinistrador per a gossos (E-Can). Quan el gos orina sobre la reixa de l'E-Can, el propietari té l'opció de premiar-lo amb una galeta que li ofereix el dispensador automàtic integrat. Així, mitjançant el conductisme, es pretén modificar el comportament del gos que acabarà associant el fet d'orinar a l'E-Can amb el premi i, per tant, deixarà d'orinar a les façanes. L'E-Can incorpora un sistema d'auto-neteja, sense productes químics. El compost orgànic que absorbeix les orines es reutilitza com adob per a jardineria o com a combustible per a calderes de biomassa. L'aparell funciona amb energia solar per alimentar la part electrònica i disposa d'un sistema informàtic que permet extreure dades estadístiques de com s'està fent servir.

# ¡NUEVA COLECCIÓN! PRIMAVERA - VERANO 2016



**Boutique Bely**

**YERSE • NAF NAF • NEKANE**

Síguenos en Instagram y Facebook

Looks diarios, novedades y promociones para estar siempre a la última en moda

Te esperamos.

MªCarmen Tenorio Gómez y Carla Torrico Avilés



## Les Festes de Primavera fusionen roses i comerç

Els propers dies 6, 7 i 8 de maig Sant Feliu acollirà la 58a Exposició Nacional de Roses i la 37a Fira Comercial i Industrial del Baix Llobregat

Foto: Arxiu



El món de l'imaginari infantil serà l'eix temàtic de la 58a Exposició Nacional de Roses. Els muntatges i la decoració floral sorprendran el públic amb composicions vistoses que recordaran contes, poemes, cançons o sensacions i descobertes pròpies de la infància. Com cada any, les estances interiors i els jardins del Palau Falguera acolliran l'exposició, que obrirà les portes el divendres 6 de maig, a les 20 h, després del pregó de la Rosa a l'Auditori del Palau, que anirà a càrrec de l'escriptora santfeliuenc, Jenn Díaz. L'exposició, organitzada per l'Ajuntament amb la participació de l'Associació Amics de les Roses, permetrà veure i olorar més de 10.000 roses de més de 250 varietats diferents. L'entrada a l'Exposició és gratuïta i l'horari

de visita és divendres, de 20 a 21 h, i dissabte i diumenge, de 10 a 21 h. L'emissora municipal, Ràdio Sant Feliu, que enguany compleix 35 anys, també tindrà un estand a la plaça de la Vila, des d'on oferirà una programació especial amb motiu de les Festes.

### Activitats

En el marc de l'Exposició Nacional de Roses s'organitzen conferències, demostracions d'art floral i tallers de roses per a infants i adults. A més, se celebren diversos concursos de roses on hi participen tant professionals com amateurs. També hi ha una zona dedicada a l'artesanía d'elements amb roses, així com una exposició d'aquarel·les de Rafael Plaza i l'exposició del 55è Concurs de fotografia Rosa d'Or. Aquest any repeteix l'la-

boratori de Pere Dot, espai on es podrà veure una col·lecció dels rosers que es cultiven al Roser de Dot i de Camprubí.

El parc del Roser de Dot i de Camprubí, ubicat al barri de les Grases, és un altre dels escenaris de les Festes de Primavera. L'Ajuntament organitza visites guiades per conèixer aquest espai natural que compta amb més de 350 varietats de rosers. Un trenet portarà gratuïtament la ciutadania des de l'entrada de l'Exposició Nacional de Roses i fins al roserar, en horaris d'11 a 13 i de 17 a 20 h.

Durant el cap de setmana diversos restaurants i pastisseries oferiran en els seus menús els plats que van presentar en les Jornades gastronòmiques 'La Cuina de les Roses' celebrades a l'abril. Es tracta de l'únic certamen gastronòmic on les roses són les protagonistes de totes les receptes de cuina ([www.lacuinaelesroses.cat](http://www.lacuinaelesroses.cat)).

Com cada any, en el marc de les Festes de Primavera s'organitzen moltes activitats culturals i de lleure com cercaviles, sardanes, teatre... En destaca la Mostra d'Activitats i Folklore Tradicional i Popular, el Festival Buti+Farra+Sound, el Firajoc, al parc Nadal, i el Fires-

port, al col·legi Verge de la Salut. A més, l'Escola Municipal de Música tornarà a tenir un estand, on es faran actuacions dels alumnes. També repeteix la Fira Verda, a través de la qual es difondran bones pràctiques en sostenibilitat ambiental, com ara els horts urbans. El recinte firal també comptarà amb l'espai El Tast i la Mostra de vins, caves i gastronomia, ubicats al passeig Bertrand, on es podrà menjar, beure i gaudir d'actuacions musicals.

### La Fira

La 37a Fira Comercial i Industrial del Baix Llobregat omplirà els principals carrers del centre de parades i estands amb productes de tota mena. A la plaça de la Vila, comerços i empreses ensenyaran com han integrat la rosa en els seus productes i serveis. Allà també hi haurà l'estand del Consorci de Comerç i un espai d'activitats per fer exhibicions.

Precisament, el Consorci de Comerç i el Cercle de Belles Arts engeguen enguany el concurs d'aparadors "Art a les botigues", on comerciants i artistes treballaran plegats per sorprendre el públic amb originals decoracions en els establiments.

## Sant Joan Despí prepara un Sant Jordi molt festiu i cultural

La Diada serà una gran jornada al carrer, però durant els dies previs i posteriors la ciutat es deixa seduir amb activitats per a tots els gustos



Foto: Aj. Sant Joan Despí

Amb l'arribada de la primavera la ciutat multiplica les activitats per viure la cultura intensament i en totes les disciplines possibles. Teatre, música, llibres, espectacles, hores del conte... tot al voltant d'una de les dates més maques i festives del costumari català, Sant Jordi, el 23 d'abril. El dia dels llibres i les roses serà aquest any molt especial ja que en coincidir en cap de setmana, concretament en dissabte, s'ampliaran les activitats programades i també els espais on habitualment se celebra aquest dia. Així, al barri Centre l'eix de les activitats continuarà sent la plaça de l'Ermita i es tallarà un tram del carrer Bon Viatge (al costat de l'ermita)

per facilitar la mobilitat. A les Planes, es tallarà el tram de John F. Kennedy situat davant de la plaça d'Antonio Machado, que serà l'espai del barri que aglutini la majoria d'activitats.

### Aniversari i Mapping

Aquest Sant Jordi serà també especial per a la biblioteca Mercè Rodoreda, ja que arriba als cinc anys. Per aquest motiu aquests dies arrenquen les activitats que es faran aquest any per commemorar l'aniversari. D'altra banda, enguany es farà una nova activitat per Sant Jordi: un mapping sobre la façana del Centre Jujol-Can Negre (23 d'abril a les 22, 22.10, 22.20 i 22.30 h).

## Els Premis Ràdio Molins de Rei es lliuraran el 29 d'abril

El teatre de la Joventut Catòlica-La Peni serà escenari el 29 d'abril dels Premis Ràdio Molins de Rei 2016. L'edició d'enguany hi haurà diverses novetats com la d'un nou escenari i una nova data, també s'ha renovat el jurat, les categories i una renovada pàgina web ([www.premisradiomolinsderei.cat](http://www.premisradiomolinsderei.cat)). En l'edició d'enguany, els candidats al Premi a la Trajectòria (el que fins ara era el premi Molinenc/a d'Honor) són Josep Artés (molinenc vinculat a diferents entitats i cronista de la vila); Pilar Raventós (presidenta del col·lectiu de vídues, exjutgessa de pau); i Josep Raventós Cartró (membre de l'Associació Obrera i divulgador de la història local). Les votacions per aquest premi es podran fer com sempre per Internet i per telèfon entre l'11 i el 25 d'abril. Finalment cal destacar les actuacions musicals que hi haurà durant la Gala.

## Rècord de participació en la Biennial de ceràmica d'Esplugues

La divuitena Biennial de ceràmica Angelina Alós comptarà aquest any amb la participació d'un total de 114 artistes ceramistes d'arreu del món, que han presentat un total de 232 obres de tècniques i estil diversos amb un element comú: l'alt nivell creatiu i artístic. Les dades de 2016 suposen un augment molt significatiu respecte l'edició del 2014, passant de 73 a 114 artistes (+56%), tot un rècord de participació d'un certamen organitzat per l'Ajuntament d'Esplugues i els Museus d'Esplugues. Les obres seleccionades i guanyadores es podran veure a partir del 14 de juliol, data del lliurament de premis, i fins al novembre de 2016, al Museu Can Tinturé. D'altra banda, la Biennial ha crescut en participació internacional un 72%, en part perquè enguany el certamen coincideix amb la celebració a Barcelona del Congrés Internacional de Ceràmica.

## Maria Rosa Fusté obté el Premi Nacional de Cultura 2016

L'espluguenca ha vist reconeguda la seva contribució al camp dels efectes digitals i la postproducció cinematogràfica i publicitària amb el Premi Nacional de Cultura 2016, com a equip directiu d'Antaviana Films. El Consell Nacional de Cultura i les Arts (CoNCA), que atorga aquestes distincions de la Generalitat de Catalunya des del 2001, ha destacat enguany la feina de Fusté i Aragonés amb la concessió d'un dels deu premis, considerats el màxim reconeixement cultural del govern català a persones i entitats que destaquen en el camp de la cultura. Maria Rosa Fusté, nascuda a Esplugues de Llobregat l'any 1957, ha impulsat, juntament amb Josep M. Aragonés, diverses empreses de postproducció de referència a Espanya. Tots dos compten amb distincions acadèmiques, com els Goya i els Gaudí, i han realitzat una feina pionera al cinema digital, el 3D i la realitat virtual.

# el millor Sant Jordi a SANT JOAN DESPÍ

Dissabte 23 d'abril

a les Planes (carrers d'Antonio Machado i JF Kennedy)  
i al Centre (plaça de l'Ermita i carrer del Bon Viatge)

Jocs • Contes • Signatures d'escriptors • Espectacles • Tallers d'11 a 14 i de 16 a 19 hores  
i, al vespre, espectacular Mapping (22 h) i Vetllada Lirica (22.30 h) a Can Negre





**ESPORTS**

**Arrenca la Lliga Nacional de beisbol de Divisió d'Honor**

Foto: CBS Sant Boi



Ja ha començat una nova edició de la Lliga Nacional de Beisbol de Divisió d'Honor, amb la participació de dos clubs baixllobregatins: el CV Viladecans i el CBS Sant Boi. Els blaus són un dels màxims favorit a aconseguir el títol de Lliga en una temporada molt intensa. Sota la direcció de Candellario Díaz, el conjunt presenta quatre cares noves: el receptor Jonathan Linares (Tiburones de la Guaira), l'infielder Eduardo Rivas (sisena temporada), el llançador Yamberis Pérez (CB Barcelona) i Èric Izquierdo (juvenil). Cal recordar que el CBS Sant Boi es va proclamar l'any passat campió de la Copa del Rei i subcampió de la Lliga Nacional. D'altra banda, el CV Viladecans intentarà millorar els resultats assolits la passada temporada.

**Domini del Baix en el Campionat de Catalunya de bowling**

Disputades les fases de classificació pel Campionat de Catalunya de bowling a les instal·lacions del Baix Bowling de Sant Vicenç dels Horts, encapçalen la llista individual femenina, Margarita Roa, del Sweettrade Les Franqueses, seguida de Cristina Sanz, del Club Les Corts de Barcelona, i Lia Mojarro, del Club Seven-3 de Sant Esteve Sesrovires. Pel que fa a la categoria masculina les tres primeres posicions són pels components del Club Diagonal de Sant Vicenç dels Horts, Marcial Ovide, Axel Guimó i Moisés Pérez. Per a les finals que tindran lloc els propers dies 15 de maig per la categoria masculina i 22 de maig per la categoria femenina s'han classificat els i les vuit millors esportistes de cada una de les categories.

**Eleccions a la presidència de la Unió Esportiva Santboiana**

La junta electoral, un cop fetes les oportunes comprovacions, van proclamar dues candidatures que es presentaran a les properes eleccions a la presidència i la junta directiva de la Unió Esportiva Santboiana. Una de les candidatures és l'encapçalada per Jordi Dorca (Sent UES 100) i l'altra és la de Josep Miguel Martínez (Santboiana 2021). La campanya electoral va donar inici aquest passat divendres 15 d'abril i durarà fins al dijous 21 d'abril. Al tancament de la present edició, el dia de les eleccions es va fixar per al divendres 22 d'abril -des de les 12 les 20 hores-. Els socis de l'entitat esportiva amb dret a vot s'havien de personar a la sala de juntes del Complex Esportiu Baldiri Aleu.

**Francisco García i Mónica Ardid guanyen la Cursa de les Aixetes**

Es va celebrar la vuitena edició de la Cursa Solidària de les Aixetes a Sant Feliu de Llobregat. Una cursa atlètica que va tenir un recorregut per la serra de Collserola de 19,6 quilòmetres de muntanya. Al voltant dels 300 participants van prendre part en la prova. Francisco García, del Vacarissecorre, es va imposar en la categoria masculina amb un temps d'1h30'34'. Ricard Pérez (UC Sant Cugat, 1h31'30") i Pere Castillo (CA Taymory-Spiridon, 1h33'03") van finalitzar en segona i tercera posició respectivament. En categoria femenina, la guanyadora va ser Mónica Ardid (Vacarissecorre, 1h38'44"), seguida de Raquel Velasco (1h53'50") i Gema González (1h58'06"). D'altra banda, el recorregut de la Marxa Solidària de les Aixetes tindrà una distància aproximada d'11 quilòmetres.



**El CN Martorell lluitarà per l'ascens**

L'equip de waterpolo femení opta a pujar a primera Divisió



**La Fasttriatlón va tornar al Canal Olímpic**

La cinquena edició va aplegar uns sis-cents participants



**Doblè èxit esportiu pel voleibol vicentí**

Jordi Marce i Sergi Bosch pugen amb el Barça a Superlliga

CORNELLÀ DE LLOBREGAT

**Demanen un control en l'ús de les instal·lacions esportives municipals**

Cornellà en Comú-Crida per Cornellà (CEC-CPC) considera que és l'Ajuntament el que hauria de mirar quina és la utilització que es dona a unes infraestructures públiques "que hem pagat entre tots" amb els nostres impostos

Foto:Arxiu

Cornellà en Comú-Crida per Cornellà (CEC-CPC) es va reunir amb la directiva de la UE Cornellà i al seu Director General, Andrés Manzano, en la qual el grup municipal va deixar molt clar que no estava d'acord en la manera de com estava operant una empresa privada en el Nou Estadi Municipal (també ho fa en altres instal·lacions esportives com el Basket Almeda i el camp del Font Santa-Fatjó). Segons Vidal Aragonés, regidor del CEC-CPC, unes instal·lacions esportives públiques "pagades per tots

els ciutadans de la ciutat" i els va comunicar als directius presents que "hauria d'haver-hi un control únic per part de l'Ajuntament."

**Cap conveni**

A més, el principal grup de l'oposició ha fet saber a la nostra publicació que continuarà treballant sobre aquest polèmic tema per trobar una solució a una situació que ha creat una gran alarma social. Així, CEC-CPC ha demanat més informació a l'actual equip de govern sobre el conveni signat entre la UE Cornellà i l'Ajuntament



i ha preguntat també si "des del consistori s'ha realitzat un seguiment de l'ús de les instal·lacions". D'altra banda, Vidal Aragonés ha confirmat que "l'Ajuntament no té cap mena de conveni amb aquesta empresa per a

la utilització de les diferents instal·lacions esportives municipals". Així ho va fer saber l'equip de govern del PSC, amb Antonio Balmón al capdavant, en un mail en resposta a la pregunta formulada en el Ple de febrer.

**Arxiven la denúncia d'Andrés Manzano, Director General de la UEC**

El jutge de Primera instància i Instrucció Número 2 de Cornellà de Llobregat ha determinat sobresèimment lliure i, per tant, archiva la demanda per un presumpte delictes de calúmnies i injúries que va presentar l'actual Director General de la UE Cornellà, Andrés Manzano, arran d'unes declaracions que va realitzar José Gálvez, expresident del club, en una entrevista concedida a La Premsa del Baix. El jutge considera, després d'haver practicat les diligències per aclarir els fets, que aquests no són constitutius de cap delictes. La sentència no és ferma per la qual cosa es pot presentar un recurs a la decisió judicial.

SANT VICENÇ DELS HORTS

**L'Handbol Sant Vicenç, campió de la Lliga Catalana femenina**

Les vicentines i el CH Sant Esteve Sesrovires s'han classificat per jugar del 13 al 15 del proper mes de maig la fase-sector d'ascens a la Divisió d'Argent

Foto: Sant Vicenç Handbol Català

Aquest cap de setmana ha finalitzat la Lliga Catalana Sènior Femenina "Antonio Lázaro", on l'Handbol Sant Vicenç -foto-s'ha proclamat campió. Les vicentines van acabar en primera posició amb un balanç de 22 victòries, 2 empats i 2 derrotes. Un punt més que el seu rival directe al llarg de la present temporada, el CH Sant Esteve Sesrovires. És el primer títol en categoria sènior que assoleix el club des de la temporada 1997-98 en què va guanyar el campionat de Primera Catalana. Precisament, els dos conjunts de la nostra comarca es van

classificar per jugar la fase-sector d'ascens a la Divisió d'Argent que se celebrarà els dies 13, 14 i 15 de maig.

**Campionat d'Espanya Juvenil**

D'altra banda, l'equip femení juvenil de l'Handbol Sant Vicenç serà l'amfitrió del sector B del Campionat Estatal Juvenil que se celebrarà precisament al municipi baixllobregatí del 22 al 24 d'abril. Els rivals seran l'Errotabari del País Basc, el Malkaitz Eskubaloia de Navarra i el Knet Calasancio de la Rioja. Tots els enfrontaments es jugaran al Poliesportiu Sant Josep.





SANT JOAN DESPÍ

## Històric ascens del CHL Jujol a la categoria Elit masculina

L'equip d'hoquei en línia santjoanenc va aconseguir pujar de categoria gràcies a la seva segona posició final a la Lliga Or

El CHL Jujol tindrà la propera temporada els seus dos primers equips -masculí i femení- a l'elit nacional de l'hoquei en línia. I és que el conjunt de Giuseppe Tavano va acabar la Lliga Or en segona posició de la classificació que permet als baixllobregatins pujar a la màxima categoria d'aquesta modalitat esportiva. Els santjoanencs van assolir el passaport matemàtic per a la categoria Elit a Palma de Mallorca on van aconseguir les victòries necessàries en una competició formada per cinc seus diferents i un total de catorze partits. És el segon ascens



consecutiu que assoleixen els Jokers. "Per a nosaltres és una fita històrica tenir els dos equips a la categoria més

important", explica Elisenda Ena, presidenta de l'entitat. Segons la mandatària, el CHL Jujol podrà assumir econòmi-

cament aquest ascens, ja que "la meitat dels viatges els pagarà el club i la resta ho faran els jugadors perquè només hi haurà dos desplaçaments importants, un a les balears i l'altre a les canàries".

### Permanència

D'altra banda, l'equip femení, també dirigit per Giuseppe Tavano, va aconseguir mantenir-se a l'elit nacional. A més, les santjoanencs van finalitzar en tercera posició de la classificació final a la Copa de la Reina que es va celebrar al pavelló de la Luz de Tres Cantos (Madrid).

### Ciclisme i atletisme

El ciclista italià Davide Cimolai (Lampre) es va imposar al sprint en la sisena i penúltima etapa de la Volta a Catalunya, un recorregut de 197,2

quilòmetres entre Sant Joan Despí i Vilanova i la Geltrú. D'altra banda, es va celebrar els Set Quilòmetres del Riu de Sant Joan Despí. Una prova atlètica que va aplegar més de 250 participants

dels quals un total de 231 van aconseguir completar la distància. També es va celebrar la modalitat per equips. El guanyador en la categoria masculina va ser Dmitrijs Serjogins (22'54") i en la femenina

fou Arantxa Suau (La Sansi, 29'14"). a la categoria per relleus, el primer classificat masculí va ser La Sansi amb un temps de 2h18'34". Les primeres en femines va ser l'equip Mascagils (3h17'31").

SANT FELIU DE LLOBREGAT

## La Roca i FC Barcelona es coronen al pavelló municipal Andrey Xepkin

Es van proclamar campions de Catalunya de la categoria juvenil d'handbol, on el Sant Vicenç va quedar subcampió en categoria femenina de la competició

El pavelló municipal Andrey Xepkin de Sant Feliu de Llobregat va acollir la fase Final del Campionat de Catalunya Juvenil Femení i Masculí, organitzat pel Club Handbol Sant Llorenç-Sant Feliu de Llobregat. El BM La Roca, en categoria femenina, i l'FC Barcelona, en la masculina, es van proclamar campions.

A la jornada de dissabte, a la tarda, es van celebrar les quatre semifinals, primer les masculines i després les femenines. El primer partit va enfrontar al BM Granollers i l'AE Carles Vallbona, amb victòria pel BM Granollers per 40 a 23. A la segona semifinal,

que enfrontava l'FC Barcelona i la UE Sarrià va finalitzar amb victòria blaugrana per 36 a 28. Tot seguit es van disputar les semifinals femenines on el BM La Roca va superar al BM Granollers per 38 a 30, a la primera, i el Sant Vicenç dels Horts va fer el mateix amb el CH Sant Esteve Palautordera, per 34 a 11, a la segona.

La jornada de diumenge va començar amb el partit pel tercer i quart lloc del Campionat de Catalunya Juvenil Masculina, on la UE Sarrià va superar a l'AE Carles Vallbona per 25 a 28. Tot seguit es va disputar la final masculina on BM Granollers i l'FC Barcelona



amb victòria blaugrana per 26 a 27. A la tarda va ser el torn de la categoria femenina, primer va ser el torn del partit del tercer i quart lloc, on el BM Granollers va superar al CH Sant Esteve Palautordera per

29 a 20. A la gran final femenina, l'Handbol Sant Vicenç i el BM La Roca -foto- van realitzar un gran partit, ple de bon joc i emoció fins al final. La victòria final va ser per les vallesanes per 30 a 31.

### Doblet a Barhein del pilot Pepe Oriola

El gavanenc és l'actual líder de les TCR International Series



### Israel Núñez, primer a La Portals 2016

La marxa ciclista en BTT va aplegar 1.500 participants

## Laia Sanz acaba en sisè lloc en l'Abu Dhabi Desert Challenge

Foto: L.S.



Laia Sanz no ha pogut tenir un millor debut en l'Abu Dhabi Desert Challenge, que forma part del Campionat del Món de Rallys Cross Country. La pilot de KH-7 i el KTM Factory Rally van aconseguir un gran resultat després d'entrar en el top 10 de la classificació final de la prova. La de Corbera de Llobre-

gat va finalitzar en sisena posició. "Estic molt contenta tant per al lloc que he ocupat al final, així com per l'experiència acumulada i pel ritme que he dut al llarg de la competició", va explicar. Amb la participació a l'Abu Dhabi Desert Challenge, Sanz ja ha començat a preparar la propera edició de Ral·li Dakar 2017.

## Sant Boi de Llobregat va acollir el millor beisbol europeu

Sant Boi de Llobregat va ser la seu de l'MLB Academies Tournament de Beisbol amb un total de divuit partits en set dies i uns 150 esportistes. Una competició on van participar les acadèmies d'Holanda, Itàlia, Espanya, República Txeca, França, Alemanya i un combinat de la resta de països continentals, sota l'atenta mirada d'scouts de la MLB

com Cincinatti Reds, Los Angeles Dodgers, San Francisco Giants o Boston Red Sox entre altres. Cal destacar la participació de vuit jugadors del CBS Sant Boi amb Espanya, així com la presència dels millors tècnics europeus del moment com Martin Brunner (Alemanya), Gerardo Leroux (França), Bill Holmberg i Marco Mazzieri (Itàlia) o Tony Klarberg (Suècia).

## L'Handbol Gavà perd la Primera Estatal masculina

El Baix Llobregat tindrà un representant menys la propera temporada a la Primera Estatal masculina. L'equip sènior A masculí de l'Handbol Gavà va perdre la categoria a cinc jornades per al final de la Lliga. La derrota dels blaugrana davant de l'actual líder del grup, el BM Granollers, a casa els va deixar matemàticament sense op-

cions de continuar lluitant per la permanència. Així doncs, l'any vinent jugaran a la Lliga Catalana. Segons el president del club blaugrana i entrenador del conjunt en aquests darrers partits, Joan Castañera, "la dinàmica que portaven ja ens feien preveure que això passaria. Tot i això, l'equip està donant la cara i competint els partits".

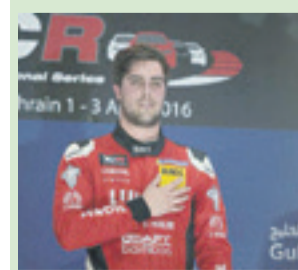

El gavanenc és l'actual líder de les TCR International Series



### Israel Núñez, primer a La Portals 2016

La marxa ciclista en BTT va aplegar 1.500 participants

**Krav Maga INFANTIL**  
DEFENSA PERSONAL PER ALS MÉS PETITS  
DIMARTS I DIJOUS, DE 17.30 A 18.15 H

A càrrec de Manuel Martínez Acuña de 'Next Generation Krav Maga'

Vine i fes la PROVA GRATIS!

**SAU'S**  
CENTRE ESPORTIU

C/ Dr. Martí i Julià, 43 · CORNELLÀ DE LLOBREGAT  
gymsaus.blogspot.com



# ¡Vendemos su piso en 90 días!



assessors  
immobiliaris

"POR CONFIAR  
EN NOSOTROS

## GRATIS

CÉDULA HABITABILIDAD  
Y CERTIFICADO  
ENERGÉTICO"

Empresa avalada por:



Claudio Huguet

Gestió professional immobiliaria

www.clauassessors.com

697 75 89 98

Rubio i Ors 135 1er Pis

08940 CORNELLÀ DE LLOBREGAT

### SANT BOI DE LLOBREGAT

Plaza Teresa Valls i divi

Ático con 3 habitaciones, 2 baños, cocina office, gran salón con salida a balcón amplio, terraza solarium de 48 m<sup>2</sup>. Finca con ascensor y zona comunitaria con piscina y jardín.



PRECIO: **257.865€**

### ESPLUGUES DE LLOBREGAT

Sant Antoni M<sup>a</sup> Claret

Se vende atico-duplex de obra semi-nueva de 2 años, finca espectacular con piscina y zona comunitaria de lujo, 3 hab., 2 baños completos, cocina con salida a terraza y desde el salón se accede a la parte superior con terraza solarium exclusiva con vistas increíbles, parking y trastero.

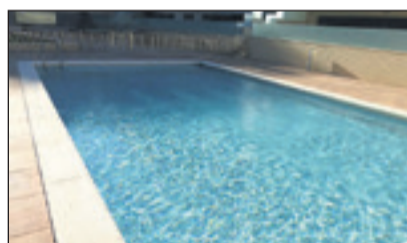

PRECIO: **332.000€**

### VILADECANS

Pintor Fortuny-Torre roja

zona residencial, finca con ascensor, piso de 80 m<sup>2</sup> aprox. con 3 hab., gran salón comedor, baño completo, cocina con salida a patio exterior de 12 m<sup>2</sup>, precio 157.500 euros. Financiacion al 100x100, llámanos sin compromiso y te hacemos estudio hipotecario gratuito



**OPORTUNIDAD**

### SANT JOAN DESPÍ

Avda. Generalitat

Impresionante piso en finca con ascensor. 2 Habitaciones, baño completo, gran cocina, comedor y salida a terraza a nivel con vistas. Parking + Trastero incluidos.



PRECIO: **141.500€**

### CORNELLÀ LLOBREGAT

C/ Sant Lluís

Se vende fantástico ático con ascensor, 4 habitaciones, 2 baños, parking, trastero y terraza de 48m<sup>2</sup>



PRECIO: **262.865€**

### CORNELLÀ DE LLOBREGAT

C/ Anoia

Gran salón, 3 habitaciones, baño completo, balcón, todo exterior. Fantástica finca con ascensor.



PRECIO: **155.260€**

### VILADECANS

C/ Pablo Iglesias

Piso totalmente reformado, 3 hab., amplias, salon comedor con salida a terraza/balcon, baño completo y cocina muy amplia, trastero comunitario, finca fantástica con ascensor, posibilidad de financiación al 100x100. **Oportunidad**



PRECIO: **138.000€**

### STA. COLOMA DE CERVELLÓ

C/ Oriol Martorell

Fantastico atico duplex de 141 m<sup>2</sup> en finca del año 2004 con ascensor, tiene 4 hab., gran salón comedor, 2 baños completos, cocina amplia con salida a lavadero, terraza solarium, parking, trastero. Zona super tranquila en el centro pueblo **Financiacion al 100x100.**

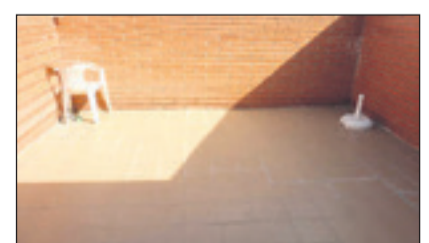

PRECIO: **258.000€**