



LA PREMSA DEL BAIX

n# 102

JULIOL/AGOST 2018

El diari gratuït del Baix Llobregat

membre de l'associació
amic mitjans d'informació i comunicació
Tiratge auditat per: **ojb**
PGD

Propera edició: **17 Setembre**

ANUNCIA'T EN AQUEST DIARI

Telèfon:
615 87 33 44

mail@lapremssadelbaix.es

gestióveinal

Rambla Josep Maria Jujol, 51
Sant Joan Despí

Llámanos. **93 461 90 01**

Administración Profesional de Comunidades

Servicio de Urgencias
a nuestras comunidades
24 horas - 365 días/año



www.gestioveinal.es



SEGUEIX CADA DIA LES NOTÍCIES DE LA TEVA COMARCA EN: www.lapremssadelbaix.es

Particular vende casa con muebles, garaje, gran porche y chimenea, cocina, baño y habitaciones. Situada en el centro de una finca de 17.500 m2 con gran plantación de olivos arbequinos. Está instalado el regadío automático. Depósito de 30.000 litros de agua y dos motores. Cisterna de agua potable y pozo de 75 mts. de profundidad. Dicha finca se puede regar también del Pantano Segarra Garrigues por estar muy cerca del embalse. Se incluye gran tractor en buen estado y aperos para trabajar la finca. Ideal para vivir todo el año o vacaciones. Se puede tener granja de animales y tener huerto.

PRECIO TOTAL DE TODO: 90.000€

PARA MÁS INFORMACIÓN Y VISITAS.

Sr. Luis (directo dueño)

696084129

EN DEFENSA DE LA PINEDA



Foto: Dpc

La plataforma ciutadana Defensem la Pineda del Castell s'oposa a la seva urbanització, mentre que l'Ajuntament, un dels promotors, està a favor de construir sis edificis

Pàgina 2

MEDI AMBIENT *Pàgina 12*

Signen el conveni per al desenvolupament integral de les Muntanyes del Baix



ECONOMIA *Pàgina 10*

El Baix Llobregat, segona comarca amb més facturació de la província de Barcelona



CULTURA *Pàgina 14*

Morgane Ji, Vieux Farka Touré, El Petit de Cal Eril i Anna Ferrer, al Festival Altaveu



ESPORTS *Pàgina 15*

L'equip molinenc Kawasaki Català Aclam guanya les 24 Hores de Catalunya



S'Inaugura un nou gual inundable del riu Llobregat que connecta Molins de Rei i Sant Feliu de Llobregat amb Sant Vicenç dels Horts

Pàgina 4

SOCIETAT

Forta oposició a la urbanització de la pineda del Castell de Castelldefels

Es vol construir sis edificis de pisos en una de les últimes zones verdes de la ciutat

Castelldefels està en peu de guerra. Des del passat diumenge 8 de desembre, desenes de persones acampen a la pineda del Castell de Castelldefels amb l'intent d'aturar la construcció de sis edificis de pisos de cinc plantes i planta baixa en un dels pocs espais verds que queden al municipi baixllobregatí. Agrupats en la plataforma Defensem la Pineda del Castell, els concentrats, de diferents posicions polítiques, denuncien que Castelldefels ja té urbanitzat el 90% de la seva superfície i que construir a la pineda atempta "contra el dret dels veïns i veïnes de tenir un entorn natural."

A més, recorden que l'espai, a tocar del Parc del Garraf, actua com a corredor biològic de moltes espècies protegides. Els veïns també critiquen que els terrenys, propietat de Santiveri (55%) i del mateix consistori (45%), han estat molts anys abandonats, i que ara, sense previ avís, s'ha preparat la zona en un temps rècord per començar les obres de manera imminent. "Han pactat entre les dues parts per fer una reordenació urbanística a esquenes de la ciutadania i sense comptar amb la seva opinió. Ara, segons l'Ajuntament, ja no es pot fer res perquè tot està legalitzat. El consistori ha



Foto: Arxiu-DPC

actuat més com un promotor urbanístic que per vetllar per l'interès de la ciutadania", explica Ramon Sanahuja. A més, considera que "l'Ajuntament no ha pensat les conseqüències que pot tenir, ja que per als castelldefelencs i castelldefelenques és un símbol del poble. Hi ha molta gent molt enfadada perquè no hi ha voluntat política per solucionar el problema."

Tot i que el pla urbanístic al voltant del castell és dels anys 70, molts veïns de Castelldefels pensaven que els terrenys on es construiran els habitatges no eren propietat de ningú perquè feia anys que semblaven abandonats per falta de manteniment i neteja. De fet, la primera notícia de la construcció dels blocs de pisos la van tenir quan van aparèixer

unes tanques per delimitar la zona de treball ara fa un parell de setmanes. A partir d'aquí, els veïns, "farts de sobreconstrucció i especulació urbanística", es van organitzar per intentar aturar el projecte. Els veïns expliquen que el 2008 la pineda, situada al punt més elevat de l'avinguda del Primer de Maig, va deixar de ser zona verda en virtut d'una permuta per reduir l'edificabilitat de la zona més propera al castell. Ja en aquell moment es van organitzar per oposar-s'hi, però la crisi econòmica va aparcar el projecte que no ha revifat fins ara. Sira, membre de la plataforma Defensem la pineda del castell, explica que la resposta que han obtingut fins el moment és que "les obres són legals" i que tiraran endavant. De fet, personal de la cons-

tructora ja s'ha anat acostant a la zona i es preveu que les màquines comencin a treballar ben aviat -al tancament del diari-. "Serà de gran impacte visual i estem totalment en contra. És una autèntica vergonya", afegeix Sira. D'altra banda, Merixell Esteve també es mostra en contra de la urbanització de la zona: "Això és el pulmó del poble i és l'única pineda que queda." La proposta de la plataforma a la promotora és realitzar una permuta de terrenys a d'altres zones de la ciutat. Però, l'alcaldeessa de Castelldefels, Maria Miranda, considera que efn el municipi està "gairebé tot construït i aquesta opció no és viable."

Defensa del projecte

El consistori, en un comunicat (La Premsa del Baix va voler parlar amb algun



responsable municipal però no va tenir cap resposta), ha apuntat que el 2008 va reduir la superfície edificable del Pla d'urbanització de l'entorn del castell mitjançant una modificació del Pla General Metropolità per preservar la màxima superfície de zona verda. Així, dels 5.373 m2 edificables en un primer moment s'ha passat als poc més de 4.000 actuals, el 13,7% de la superfície de la zona. També destaca que la zona verda creix fins als 18.502,45 m2. La pineda de l'entorn del Castell, que va ser plantada en 1956, es mantindrà; i es plantaran més arbres dels que es retirin. Un parc connectarà el barri de Can Vinader amb el Castell i es crearan noves places d'aparcament en l'entorn. Aquest parc tindrà 17.652 m2, estarà integrat en l'entorn urbà i comptarà amb dues places verdes.

El consistori baixllobregatí apunta també que el projecte servirà per donar resposta a la demanda de lloguer social al municipi. El pla preveu la construcció de 205 habitatges, distribuïts en sis edificis. Quatre dels blocs estaran situats al carrer Pietat, que a més es reurbanitzarà per ampliar les voreres. És en aquests edificis on s'ubicaran els ha-

Precedents

Les reivindicacions per preservar el poc espai verd que es conserva a Castelldefels té uns precedents. Fa uns mesos va esclatar la polèmica amb la urbanització d'una part de l'Olla del Rei, de gran valor mediambiental. Un espai naturalitzat format per un conjunt de canals i llacunes interconnectats, que fa la funció de bassa de laminació.

D'altra banda, l'Ajuntament va cedir, segons la plataforma, un espai públic a tocar de la institució educativa privada British School Of Barcelona per a la construcció d'equipaments esportius. "Es van carregar una pineda centenària a favor d'una escola elitista amb ús gairebé exclusiu per part d'aquest centre. Ha tornat a succeir el mateix com ja va passar amb el Canal Olímpic, que havia de ser per a la ciutat i els seus habitants i ha acabat sent una instal·lació privatitzada", explica Sanahuja.

bitatges de lloguer social, més d'un centenar. Els altres dos edificis estaran situats a l'avinguda de Primer de Maig i serà de lloguer lliure.

Per últim, l'Ajuntament de Castelldefels recorda que els terrenys han estat històricament en mans privades i que no es pot impedir que s'hi construeixi i que en cas de fer-ho el consistori hauria de fer front a una indemnització a partir dels 40 MEUR.

Nou director dels Serveis Territorials d'Ensenyament

El molinenc Francesc Ballester és el nou director dels Serveis Territorials del Baix Llobregat. Nascut el 1960, és diplomad d'EGB i llicenciat en Geografia i Història a la Universitat de Barcelona. D'altra banda, Carme Ortonobes, nascuda a la Seu d'Urgell el 1960, és la nova directora adjunta del Baix Llobregat.

L'Audiència Nacional rebutja traslladar el cas de la CDR a Gavà

L'Audiència Nacional va desestimar la petició de la defensa de l'activista dels CDR de Viladecans, Tamara C.G., d'inhibir-se en favor dels jutjats de Gavà, que tenen jurisdicció sobre Viladecans, tenint en compte que gairebé va descartar l'acusació per terrorisme que va fer inicialment la fiscalia.

L'Incasòl construirà habitatges públics a Sant Boi i Sant Just

El Govern ha anunciat que invertirà 16,3 milions d'euros a través de l'Institut Català del Sòl (Incasòl) per construir quatre noves promocions d'habitatge públic amb prop de 150 pisos a Sabadell, Sant Just Desvern, Sant Boi i Santa Coloma de Gramenet. Són la segona convocatòria del programa de lloguer assequible.



Benvingudes
a la Festa Major
d'estiu 2018
Del 20 al 23
de juliol
SANT VICENÇ DELS HORTS

Festa lliure
de sexisme
i LGTBfòbia

abitare

Viladecans



Avda. Can Batllori, 24 · Tel. 93 658 44 51 · abitareviladecans@hotmail.com

www.mueblesabitareviladecans.com

SOM ESPECIALISTES EN ARMARIS A MIDA



Promoción para Armarios a Medida

50 €
vale por

CHEQUE
DESCUENTO

¡Visítanos!

abitare
Viladecans

- Oferta válida hasta 31 agosto de 2018
- Solo un cheque por compra



Ens adaptem a tots els espais creant ambients decoratius únics, aprofitant al màxim totes les opcions d'espai.

"Silencio, la familia duerme"

El martes pasado recibí la llamada de una madre muy preocupada porque su hijo de 9 años no duerme. ¿Desde cuando no duerme?, ¿tiene problemas escolares?. ¿Cómo se lleva con sus amigos?, ¿Estáis pasando por alguna dificultad importante?.

La madre explica que en el colegio va muy bien, que los profesores están encantados con él, que tiene muchos amigos con los que juega y que tiene un perro que lo sigue a todas partes. Juan es feliz pero no duerme. Algo lo mantiene despierto, si la madre lo acompaña a dormir se duerme pero en cuanto esta sale de la habitación Juan se despierta. Se están planteando medicarlo.

Les propongo que vengan los tres para trabajarlo juntos. ¿Porqué toda la familia si el que no duerme es Juan?. Aparentemente las otras áreas vivenciales de Juan; la escuela, los amigos, el juego, están exentas de irregularidades visibles. ¿Son los padres? ¿Tienen problemas de relación?, ¿Existen dificultades económicas, de salud, etc?.

Puedo citar primero a los padres para que me cuenten..., puedo ver a Juan para trabajarlo con él. En esta familia hay una luz roja que no se apaga. ¿Que es lo que no duerme? ¿Porqué ese estado de vigilia?, ¿Si Joan se duerme quién se despierta?.

Las personas formamos parte de una red invisible de relaciones que nos sujetan y nos acompañan a lo largo de nuestra vida. La terapia familiar es una disciplina terapéutica que aborda la intervención y el tratamiento de la familia en su conjunto y no solamente de un miembro individual.

Pero, ¿el trabajo se realiza siempre con todos los miembros?. No, el terapeuta puede decidir cuáles son los subsistemas familiares más adecuados según la problemática que se presenta. Así los hermanos, los padres, los abuelos pueden citarse.

La pareja, ese subsistema primario, en cuanto al origen de la familia tiene su espacio particular y muy necesario en las diferentes fases que atraviesa en la vida familiar. Cuando nacen los hijos, mientras estos son pequeños, cuando llegan a la adolescencia, cuando son adultos, jóvenes, cuando se marchan, la pareja va pasando por diferentes etapas susceptibles de crisis.

No debemos olvidar la función de los abuelos, en muchos casos el nivel de implicación de estos es de gran ayuda pero a veces pueden dificultar la aparición de recursos que emergen en la familia ante las necesidades.

En el ejemplo inicial la familia encontró la forma de apagar esa luz roja cuyo origen fue un malogrado accidente seis años atrás. Juntos y por separado hicieron un relato que les permitió descansar.

El niño tuvo su espacio individual para expresar mediante el juego los temores que quedaron adheridos en su inconsciente. Los padres elaboraron juntos el impacto y efecto de ese accidente.

La pareja pudo mirarse y encontrarse para seguir su historia.

Diana Levit



ARS
centre psicològic

A partir del 27 de juny
Per a infants de 1r de Primària fins a 2n de l'ESO

TARDES
Hores concertades
Reforç individual

Fer els deures d'estiu
Mantenir el ritme escolar
Repassar allò après durant el curs

Depressió · Fòbies · Ansietat · Estrés · Inseguretat
i autoestima · Fracàs escolar · Adolescència
Problemes de Parella · Dol

Previsió, 1
08970 Sant Joan Despí
www.psicooars.com

nens · adolescents · adults
93 477 34 48 - 630 61 61 24

SOCIETAT

El nou gual inundable del riu Llobregat ja és una realitat

La infraestructura connecta Molins de Rei i Sant Feliu amb Sant Vicenç dels Horts

Els habitants de Sant Feliu de Llobregat, Sant Vicenç dels Horts i Molins de Rei ja poden travessar el riu Llobregat a peu o en bicicleta a través d'un pas de nivell sense la necessitat d'utilitzar les carreteres amb trànsit rodat. Aquesta passarel·la inundable entra a formar part de la xarxa de camins fluvials que suma més de 30 quilòmetres al llarg del riu Llobregat i alhora, va configurant el concepte d'infraestructura verda metropolitana, que consisteix a vertebrar el territori unificant els espais verds i les zones urbanes, per millorar la qualitat de vida dels ciutadans i potenciar la sostenibilitat. A la inauguració

cal destacar la presència d'Antoni Farrero, Coordinador de l'Oficina Tècnica de Gerència de l'AMB, Javier Navarro, Director d'obra de l'AMB, així com d'en Joan Ramon Casals, alcalde de Molins de Rei, Maite Aymenrich, alcaldessa de Sant Vicenç dels Horts i Jordi San José, alcalde de Sant Feliu.

Recuperació

Aquest projecte s'emmarca dins d'una estratègia global de recuperació ambiental i de foment de l'ús social en l'àmbit del riu Llobregat. A més, la connexió a peu i en bicicleta entre els 3 nuclis urbans potencia el canvi d'hàbits cap a una mobilitat sostenible que s'està apostant des de l'AMB i des



Foto: AMB

dels tres consistoris, previsiblement, a partir del mes d'agost. La iniciativa neix, per una banda, de la voluntat dels Ajuntaments per donar continuïtat a l'eix de vianants i bicicletes que ve al llarg del riu per relacionar-se amb els espais fluvials, i per altra, consolidar i establir un nou enllaç del riu amb els municipis veïns. El

pas a nivell està format per una plataforma transitable de 4 metres, donant una amplada suficient pel creuament simultani de vianants i bicicletes. L'obra, que té un pressupost de 745.364,03 €, va començar el passat mes de gener i ha requerit la desviació del riu a través d'un canal lateral per tal de poder treballar en sec.



Foto: Aj. Torrelles

Arrenquen les obres de millora de la variant BV-2005 a Torrelles

L'actuació vol millorar la seguretat viària, augmentar la fluïdesa del trànsit i resoldre els problemes de drenatge

Des del passat 9 de juliol s'està treballant a la variant BV-2005 a Torrelles de Llobregat. La Diputació de Barcelona finança el cost de les obres amb un pressupost que ascendeix als prop de 500.000 euros. El termini previst per por-

tar a terme l'actuació serà de sis mesos de durada. El projecte té com a finalitats centrals millorar les condicions de seguretat viària, augmentar la fluïdesa del trànsit i resoldre els problemes de drenatge existents al tram de la BV-2005.

Actuacions

Les obres que s'estan realitzant preveuen, entre altres actuacions, la substitució de les tres corbes circulars existents per dues corbes enllaçades en planta; l'execució d'unes

grans bermes d'aclarida entre el traçat projectat de la carretera i el talús de la Riera de Torrelles, i solucionar els problemes de drenatge longitudinal fent cunetes revestides de formigó i instal·lant una nova xarxa de col·lectors i pous.

Esplugues acull a refugiats

La residència d'esportistes Joaquim Blume, a Esplugues de Llobregat, va decidir posar cent quaranta places aquest estiu a disposició de l'acollida de persones migrants i és l'equipament on són atesos els cinquanta homes que van ser rescatats per Proactiva Open Arms a les costes de Líbia quan intentaven arribar a Europa, en un dispositiu coordinat per Creu Roja.

L'estació intermodal del Prat, al dia

El Departament de Territori i Sostenibilitat ha adjudicat la redacció del projecte bàsic i el projecte constructiu de la nova estació intermodal del Prat de Llobregat, per un import de prop de 400.000 euros i un termini de redacció de 15 mesos. Haurà de facilitar la connexió entre l'estació de Rodalies; la d'alta velocitat; l'estació de l'L9 del metro i les parades d'autobús (línies de transport interurbà).

HERMANOS MORENO DÍAZ Reformas y Construcciones desde 1999



+info. Ver web: www.reformasmoreno.es

OFERTA BAÑO COMPLETO

TOTAL **3.500€**

Baño completo 3.500€
Azulejos y pavimento
Techo e iluminación
Mueble 70, wc y grifería
Plato de ducha y mampara de 100
Mano obra, materiales e instalac.

Instalación Luz nueva 2.900€

OFERTA COCINA COMPLETA

TOTAL **6.500€**

Cocina completa 6.500€
Azulejos y pavimento
Techo e iluminación
4m/l mobiliario y granito nacional
Electrodomésticos
Mano obra, materiales e instalac.

Pintar piso en blanco 65m2 aprox. 950€

Albañilería · Fontanería · Carpintería · Electricidad · más...

C/Teide, 10 - L'HOSPITALET · ryjmoreno99@gmail.com

Fijo. 93 449 56 51

607 522 680

WhatsApp

Síguenos en Facebook
Reformas Moreno Díaz

Vallirana, 2013.
150 persones evacuades.

EN UN INCENDI, NO NOMÉS PERDEM UN BOSC.

En els darrers 15 anys els incendis han cremat unes 65.000 hectàrees a Catalunya, amb un balanç de milers de persones evacuades, nombrosos danys materials i econòmics, desenes de persones ferides i fins i tot víctimes mortals. Evitar-ho és responsabilitat de tothom.

El foc ens toca de prop.

#NoNomésBosc



Diputació
Barcelona

112
emergències



Generalitat
de Catalunya

SOCIETAT

El barri de Torreblanca i la Ciutat Esportiva del Barça estaran units per una passarel·la

Tindrà rampes per salvar la diferència de cotes entre ambdues bandes i serà accessible de les persones amb mobilitat reduïda i dels ciclistes

Ja estan en marxa les obres de construcció de la passarel·la de vianants que connectarà el barri de Torreblanca i la Ciutat Esportiva del Futbol Club Barcelona per sobre de la via del tren estan en marxa. La passarel·la creuarà per damunt de les vies per on circulen els trens de Rodalies, entre l'avinguda de la Generalitat (Torreblanca) i el carrer de Francesc Macià (al costat de la Ciutat Esportiva), tot connectant dues zones de la ciutat que ac-

tualment estan separades per la línia ferroviària. La passarel·la tindrà rampes -amplada de 2 metres i un desnivell que compleix la normativa d'accessibilitat- per salvar la diferència de cotes entre ambdues bandes. El disseny està pensat per reduir l'impacte sobre l'entorn i per adaptar-se al pas dels vianants, de les persones amb mobilitat reduïda i dels ciclistes. Actualment s'estan executant les fonamentacions i les estructures de suport de

les rampes i escales d'accés a la passarel·la. A principi d'agost està prevista la col·locació del taulell central que creuarà les vies. L'actuació es farà en horari nocturn i en coordinació amb Adif i amb Rodalies per tal de minimitzar al màxim el tall del servei ferroviari. Les obres de construcció de la passarel·la s'emmarquen dins del projecte d'urbanització del sector de les Begudes, situat al voltant de la Ciutat Esportiva del Futbol Club Barce-

lona. La previsió és que la passarel·la estigui finalitzada durant l'últim trimestre d'aquest any.

Farmàcia nocturna

Sant Joan Despí ja té servei de farmàcia de guàrdia nocturna cada dia. Així ho ha determinat el Col·legi Oficial de Farmacèutics de Barcelona, arran d'una petició de l'Ajuntament perquè els serveis d'urgències nocturns es realitzin entre les oficines de farmàcia instal·lades a la ciutat.

Foto: Aj. Sant Joan Despí



El bus L77 connectarà amb la platja

Des de l'1 de juliol, la línia d'autobús L77 prolonga el seu recorregut i arriba fins a la platja de la Pineda de Gavà, amb busos cada 30 minuts. D'aquesta forma, durant l'estiu, la platja està encara més a prop en transport públic des de Sant Joan Despí gràcies a l'L77, que circula des de l'Hospital Moisès Broggi de Sant Joan Despí fins a l'Aeroport del Prat i Gavà Mar.

SI LUCHAS CONTRA EL CÁNCER, DESDE AECC-CORNELLÀ OS PODEMOS AYUDAR, ¡NOS TIENES CERCA!



C/ Sant Ferran, 37, Cornellà de Llobregat
Contacta al teléfono 691 499 160 – email cornella@aecc.es

Tos els nostres serveis són gratuïts.

Ofrecemos asistencia psico-oncológica a la persona enferma y sus familiares. - Banco de Cabello Solidario - Atención social - Charlas informativas - Programas de prevención e Investigación oncológica - Campañas de Captación de recursos y voluntariado.

Des de l'Aecc treballem per la prevenció, sensibilització, acompanyament a les persones i finançament de projectes d'investigació oncològica per fer un millor tractament del càncer.

LA PREMSA DEL BAIX cedeix aquest espai de forma gratuïta.

El carril que connecta Esplugues de Llobregat i Barcelona acull més de 73.000 bicicletes

Un dels objectius del Pla de Mobilitat Sostenible 2020 serà ampliació i la millora de la xarxa de vies per als ciclistes

El nou vial per a bicicletes i vianants que connecta Esplugues de Llobregat amb la Diagonal de Barcelona, a través de Fiistrelles, està sent tot un èxit. Així ho corrobora el comptador ubicat en un dels extrems del vial -estrenat el 19 de març- on ha certificat que hi havien passat 73.698 bicicletes. Aquesta xifra equival a una mitjana de trànsit de prop de 5.000 bicis a la setmana i de 752 al dia. La setmana amb més trànsit va ser la del 21 al 27 de maig,

amb 7.054 ciclistes. Les dades també permeten veure que el cap de setmana, l'ús s'intensifica. De fet, el dia més transitat fins ara és el diumenge 15 d'abril, amb 1.599 bicis. Però aquest camí, impulsat per l'Àrea Metropolitana i els ajuntaments d'Esplugues i Barcelona, no només fa servei a les persones que es desplacen sobre dues rodes, sinó que també té espai per fer el trajecte a peu o running. El vial, que compta amb zones d'estada equipades

amb bancs, cadires i aparcaments per a bicis, ha esdevingut una bona opció per arribar caminant des d'Esplugues a Barcelona, superant les barreres que en les darreres dècades van suposar la construcció de l'autopista B-23 i la Ronda de Dalt. Precisament, l'ampliació i millora de la connectivitat de la xarxa de vies ciclistes al municipi és un dels objectius del Pla de Mobilitat Sostenible 2020 que l'Ajuntament va aprovar definitivament l'any passat.

Bidireccionalitat

En aquest sentit, també cal destacar l'estrena, més o menys al mateix temps que l'anterior, del carril bici bidireccional construït per l'Ajuntament d'Esplugues de Llobregat a l'avinguda Països Catalans -en detriment d'un carril per a vehicles i en paral·lel a la reforma de la principal vorera d'aquesta artèria- com a continuació, per la part d'Esplugues, del camí de connexió amb Barcelona.



Foto: Arxiu

Programació semafòrica

El punt més conflictiu de convivència és la rotonda de la plaça Josep Català i Soler., per la qual cosa s'està treballant amb el Ministeri de Foment -de qui depèn aquesta sortida- en una nova programació semafòrica que funcionarà vint-i-quatre hores i que canviarà en funció de l'afluència de trànsit procedent de l'autopista.

Gavà aplica noves accions per erradicar la prostitució

L'Ajuntament de Gavà intensifica la campanya d'intervenció integral contra la prostitució que es va posar en marxa l'estiu passat. Una iniciativa que té l'objectiu de treballar per l'erradicació d'aquesta pràctica, eliminar les condicions favorables per a l'exercici d'aquesta activitat i oferir atenció sanitària i social a les dones prostituïdes. Aquesta modificació queda reflectida en els senyals que informen de les sancions relatives a la sol·licitud i pràctica de relacions sexuals retribuïdes a la via pública, que poden ascendir fins als 3.000 euros.

Més del 96% dels estudiants baixllobregatins superen les PAU

Un total de 2.448 estudiants, dels 2457 matriculats, es van presentar a les proves d'accés a la universitat (PAU). Dels estudiants que enguany han cursat segon de batxillerat, un total de 2.369 (96,77%) són aptes per accedir el curs que ve a la universitat, encara que és inferior a la mitjana catalana. La nota mitjana de PAU d'aquests estudiants ha estat de 6,538, que va ser inferior a la mitjana catalana que va ser d'un 6,644. Cal destacar que la nota mitjana de l'expedient de batxillerat al Baix Llobregat dels alumnes va ser de 7,38.

Disminueixen les denúncies de violència masclista el 2018

L'Observatori Comarcal explica en un informe trimestral de violència contra les dones que un total de 559 dones víctimes de violència masclista, 28 homes condemnats i 12 d'absolts és el balanç del primer trimestre de 2018. El nombre de denúncies de violència masclista (577) augmenten respecte el trimestre anterior (+34) però disminueixen respecte l'any anterior (-48). 10 de cada 100 dones víctimes de violència masclista dispensen la seva obligació de declarar en el procés judicial. El 51% de les denúncies van ser rebudes per atestat policial amb denúncia de la víctima.

Sant Boi fomenta 'l'art de buscar feina'

Sempre s'ha dit que buscar feina és una feina, però a Sant Boi de Llobregat van un pas més enllà i ho consideren un art. D'aquest concepte neix Feinart, una organització sense ànim de lucre que ajuda les persones que ho necessiten a buscar una oportunitat laboral. L'èxit de la iniciativa ha fet que l'Ajuntament, gràcies al Programa Metropolità de Suport a les Polítiques Socials de l'Àrea Metropolitana de Barcelona (AMB), hagi delegat a l'entitat tasques d'inserció laboral en el marc del pla #esposableSB.

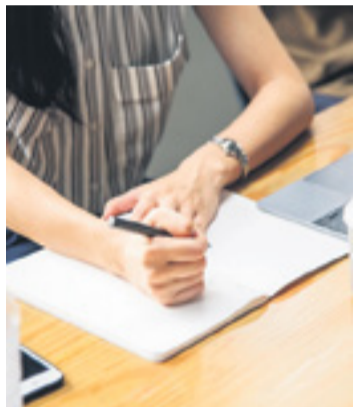

Des de Feinart es defineixen com "un espai obert on es desenvolupen les emocions de les persones que busquen oportunitats professionals o d'emprenedoria". La iniciativa està recollint molt bons fruits, que es veuen tant en les dades d'inserció com en la satisfacció dels usuaris. És el cas de la Rosa Guerrero, que escriu al mur de Facebook de l'entitat (www.facebook.com/feinartSB): "Em sento molt orgullosa d'assistir a les classes, que transmeten molt bon rotllo. Ho recomanaria a tota mena de persones". O l'Antonio Guerrero, que explica: "No tinc paraules per descriure Feinart i la manera com m'han carregat les bateries".

Feinart va néixer de la mà dels emprenedors Rut Espinosa, Juanjo Martos i Helena Roche a la Llançadora d'Emprenedoria CoBoi de Sant Boi, centrada en les iniciatives de negoci amb impacte social. El seu objectiu era crear un espai on poder posar en comú necessitats i oportunitats tant de persones a l'atur com de nous emprenedors. "Tant els emprenedors com les persones que busquen feina tenen moltes coses en comú. En el procés de recerca de feina es pot crear una certa solitud. En comunitat, en canvi, ensenyem que es poden donar suport per aconseguir assolir els seus objectius", explica Juanjo Martos.

D'aquí la importància de sortir de la lògica habitual de buscar feina des de casa i sol. Feinart organitza activitats per generar comunitat i assessora directament les persones interessades. Es tracta de treure de casa, un àmbit de confort i seguretat, les persones que busquen feina.

Per això, un dels pilars de Feinart és treballar l'autoestima, que s'acompanya de la creativitat: "Hi ha un mercat molt dur amb determinats segments de la població i ens hem de replantejar moltes coses. A través de la creativitat poden sortir noves pro-

postes alternatives". En aquest sentit, organitzen tallers de pintura, escultura o gamificació per afavorir la reflexió personal i l'autoconeixement i treballar les emocions i les motivacions.

15 milions d'inversió

#esposableSB forma part dels projectes singulars que l'AMB ha subvencionat en el marc de la segona convocatòria Programa de Suport a les Polítiques Socials per al bienni 2018-2019. En conjunt, el programa compta amb un pressupost de 15 milions d'euros que han de servir per fo-

dissenyades per promoure l'activitat emprenedora i l'autoocupació.

El programa s'articula en quatre grans àmbits: subvencions a plans d'ocupació, ajudes a la contractació i a l'emprenedoria i, com a novetat d'aquesta edició, els projectes singulars, com #esposableSB de Feinart, que són propostes pensades per afavorir el desenvolupament de noves formes d'ocupació innovadores.

Noves formes d'ocupació

Els projectes singulars identifiquen temes específics que els ajuntaments consideren de molt interès per a la



A banda d'aquests projectes, ara mateix n'hi ha una quinzena més en estudi que possiblement s'aprovaran durant els propers mesos.

Héctor Santcovsky, director de l'Àrea de Desenvolupament Social i Econòmic de l'AMB, explica que els projectes singulars intenten promoure iniciatives d'economia social, que prioritzin dones i joves, que tinguin un enfocament clarament mediambiental i que incloguin elements innovadors, ja sigui en la producció o en les formes organitzatives. "Es tracta de trobar vies originals i innovadores que permetin la creació de llocs

Quan es va iniciar el pla, el 2012, l'AMB va engegar una línia de cooperació econòmica destinada a donar suport a les polítiques socials dels ajuntaments. D'una banda, amb mesures contra la pobresa energètica, i, de l'altra, creant un fons per a les polítiques socials municipals.

Les primeres convocatòries, entre els anys 2012 i 2015, van suposar la signatura de 4.500 contractes laborals i la inserció de 1.500 persones al mercat de treball, és a dir, un percentatge d'inserció de més del 30%.

En aquelles primeres convocatòries, l'objectiu primordial era aplicar mesures paliatives perquè la gent pogués tenir ingressos. Ara el plantejament és fomentar plans d'ocupació que serveixin per a la inserció laboral i per millorar l'ocupabilitat dels beneficiaris, és a dir, dotar-los de condicions que facin els seus currículums més atractius per a empreses i institucions.

En aquest sentit, Jaume Collboni, vicepresident de Desenvolupament Social i Econòmic de l'AMB, afirma: "Hem de millorar la qualitat i l'eficàcia de les polítiques locals d'ocupació i seguir posant fre al problema de l'atur, una de les nostres principals preocupacions".

Millora de resultats

En aquesta segona edició del pla, i amb xifres encara provisionals, ja es pot dir que els resultats estan millorant. Els més de 1640 contractes registrats en la inserció del pla 2016-2017 s'han traduït en 230 llocs de treball i una taxa d'inserció provisional del 38%. Des de l'AMB ho atribueixen no només a la millora dels plans, sinó també, i molt especialment, a un context econòmic més favorable a la creació d'ocupació.

Ara falta veure els resultats de la segona edició del pla, per a la qual els ajuntaments poden presentar propostes fins a finals d'any.

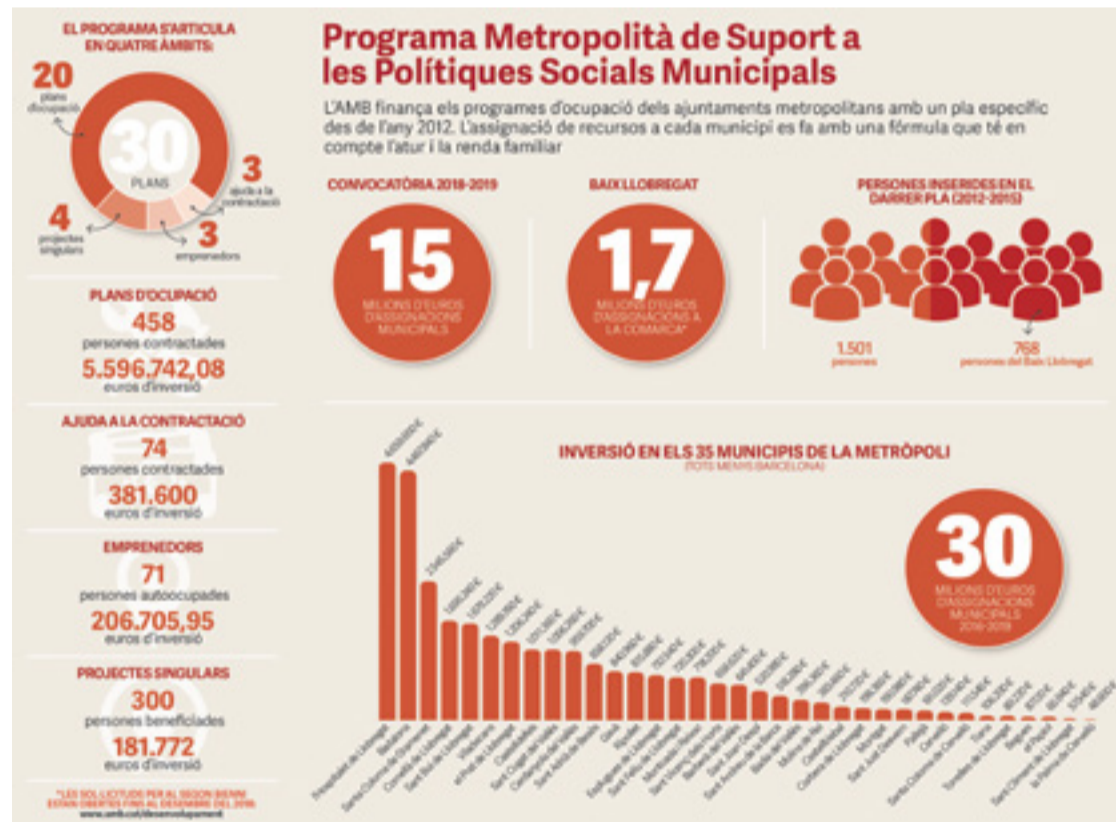
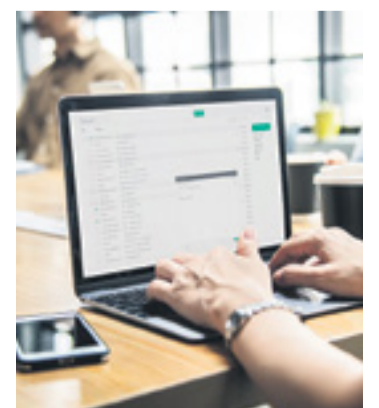

mentar l'ocupació i per millorar els llocs de treball.

Fins ara, en aquesta segona convocatòria l'AMB ha aprovat projectes per valor de més de nou milions d'euros, dels quals l'AMB n'aporta sis i la resta van a càrrec d'ajuntaments o empreses que col·laboren en els plans d'ocupació. La primera convocatòria també tenia un pressupost de 15 milions d'euros.

L'objectiu de l'AMB és col·laborar amb plans municipals que posin l'accent en els col·lectius amb més dificultats. Es tracta sobretot de donar suport a joves, dones, aturats de llarga durada i famílies que tenen tots els membres a l'atur. A més, es prioritza la subvenció de les polítiques

de treball fomentant aspectes com el cooperativisme o l'economia social. Volem ser capaços de respondre als reptes del futur del treball pensant en clau de segle XXI", afegeix.

S'estima que els projectes singulars aprovats puguin tenir un impacte en l'ocupació d'unes 300 persones. Una xifra que encara pot créixer. Els projectes han de tenir una durada màxima de divuit mesos.

Sis anys de plans

L'AMB finança els programes d'ocupació dels ajuntaments metropolitans amb un pla específic des del 2012. L'assignació de recursos a cada municipi es fa amb una fórmula que té en compte l'atur i la renda familiar.

EL MES EN IMATGES

Fotos: Mossos d'Esquadra, Ajuntaments, FCAPA, Juventut Badalona



Els Mossos i la Policia Local d'Esplugues van rescatar una gossa d'un domicili on perillava la seva vida i van obrir diligències al seu propietari per un delictes de maltractament.



Viladecans vol que la Pla dels Màrtirs del Setge de 1714 (plaça enfront del CAP Maria Bernades, Torrent Ballester) sigui un lloc de trobada ciutadana.



L'alcalde de Gavà va acceptar la dimissió de Miquel Àngel Díaz com a regidor. Díaz va veure's implicat en un accident de trànsit i va donar positiu per alcoholèmia.



Les obres al tram del carrer Major de Sant Joan Despí -entre els carrers de Baltasar d'Espanya i de Montjuïc- van entrar en la seva segona fase.



Han començat les obres d'enderroc dels elements inestables i la consolidació de la façana i les parets de la Masia de Can Ferriol de Sant Feliu de Llobregat.



Fins al 28 de juliol, joves d'entre 18 a 30 anys, realitzaran treballs d'extracció i excavació a l'entrada i a l'exterior de la cova de Can Sadurn de Noya.



Unes 8.000 plantes i un miler de rosers de la 60a Exposició Nacional de Roses de Sant Feliu s'han plantat en diferents parcs, espais verds i jardineres.



El CHL Juvenil de Sant Joan Despí va obtenir un doble èxit als Campionats d'Espanya infantil i júnior que es van celebrar al municipi valencià de Sagunt.



Una patrulla controlarà el terreny forestal de Sant Vicenç dels Horts, Santa Coloma de Cervelló i Torrelles de Llobregat fins l'1 de setembre.



Es va celebrar el Festival Internacional Horts de Poesia amb la participació de J.C González-Pujalte, Alberto Cabello, M. Antònia Massanet, Joan de la Vega, A. Agboton i Vicenç Llorca.



Dani Miret, fins ara entrenador del Júnior del Joventut de Badalona, és el màxim responsable tècnic del CB Prat substituint a Arturo Álvarez.



Es va presentar al Mercat de Sant Jordi el projecte 'Sant Boi, mercats cardioprotectes', gràcies al qual s'han instal·lat desfibril·ladors a llocs de màxima visibilitat i accessibilitat.

Propera edició: **17**
Setembre

ANUNCIA'T EN AQUEST DIARI
des de 60€/mes
Telèfon: 615 87 33 44

LA PREMSA DELBAIX
D.L.B - B-24636-2009

LA PREMSA DELBAIX no es fa responsable de la veracitat de la publicitat ni dels articles aliens a aquesta redacció. Es prohibeix la publicació, còpia o difusió de qualsevol tipus d'imatge, logotip, disseny, fotografia o continguts d'aquesta publicació sense el previ consentiment de l'editor, així com dels respectius propietaris intel·lectuals dels mateixos. L'empresa es reserva el dret de tramitar accions legals si es fa un ús il·legal.

Producció y promoció:
MediaBaix, S.C.P

Publicitat i Atenció al client:
Tel. 615 87 33 44
mail@lapremsaedelbaix.es

Editor: Mariano Martínez
mariano@lapremsaedelbaix.es

Redacció: Marçal Fontanals
mfontanals@lapremsaedelbaix.es

Col·laboradors:
Astrid Roda de Sola, Josep Padilla

Fotografia:
arxiu i cesions

Generalitat de Catalunya
Departament de la Presidència

Tiratge auditat per: **PJD**
www.ojd.es

Repartim en les següents poblacions:

CORNELLÀ DE LLOBREGAT
ESPLUGUES DE LLOBREGAT
SANT JOAN DESPÍ
SANT FELIU DE LLOBREGAT
SANT JUST DESVERN
MOLINS DE REI
SANT VICENÇ DELS HORTS
CERVELLÓ
LA PALMA DE CERVELLÓ
CORBERA DE LLOBREGAT
VALLIRANA
PALLEJÀ
SANTA COLOMA DE CERVELLÓ
SANT CLIMENT DE LLOBREGAT
SANT BOI DE LLOBREGAT
TORRELLES
VILADECANS
GAVÀ
CASTELLDEFELS
EL PRAT DE LLOBREGAT

Clases de inglés para todos los niveles y todas las edades



Preparación exámenes oficiales:
PET, FIRST, ADVANCED...
Informática básica y avanzada
Refuerzo escolar Primaria,
ESO y Bachillerato

Reserva ahora tu plaza
y aprovecha nuestras múltiples ofertas

INFÓRMATE SIN COMPROMISO:
933 767 167

C/ Bonestar, 32 (junto plaza Catalunya)
www.masterclasse.es

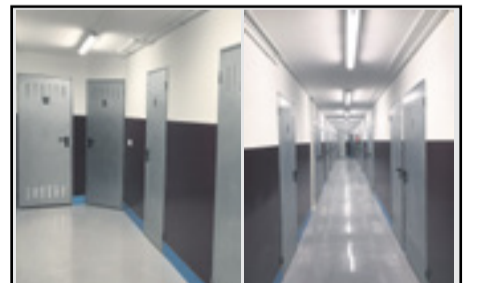

Se alquilan trasteros a partir de 40€/mes.

En la zona centro de Cornellà
y en la zona detrás del Hospital
Moisés Broggi de Sant Joan Despí.

Interesados:
692 269 272 - 605 865 658

Naturgy 

Avui comença el futur

Rellotges que calculen calories, braços mecànics que cuinen o robots que ensenyen idiomes. Sí, el futur ja ha arribat i avui Gas Natural Fenosa comença a escriure el seu amb més energia que mai. Com una nova companyia. Més flexible, més àgil i més propera.

**Avui Gas Natural Fenosa
és Naturgy.**

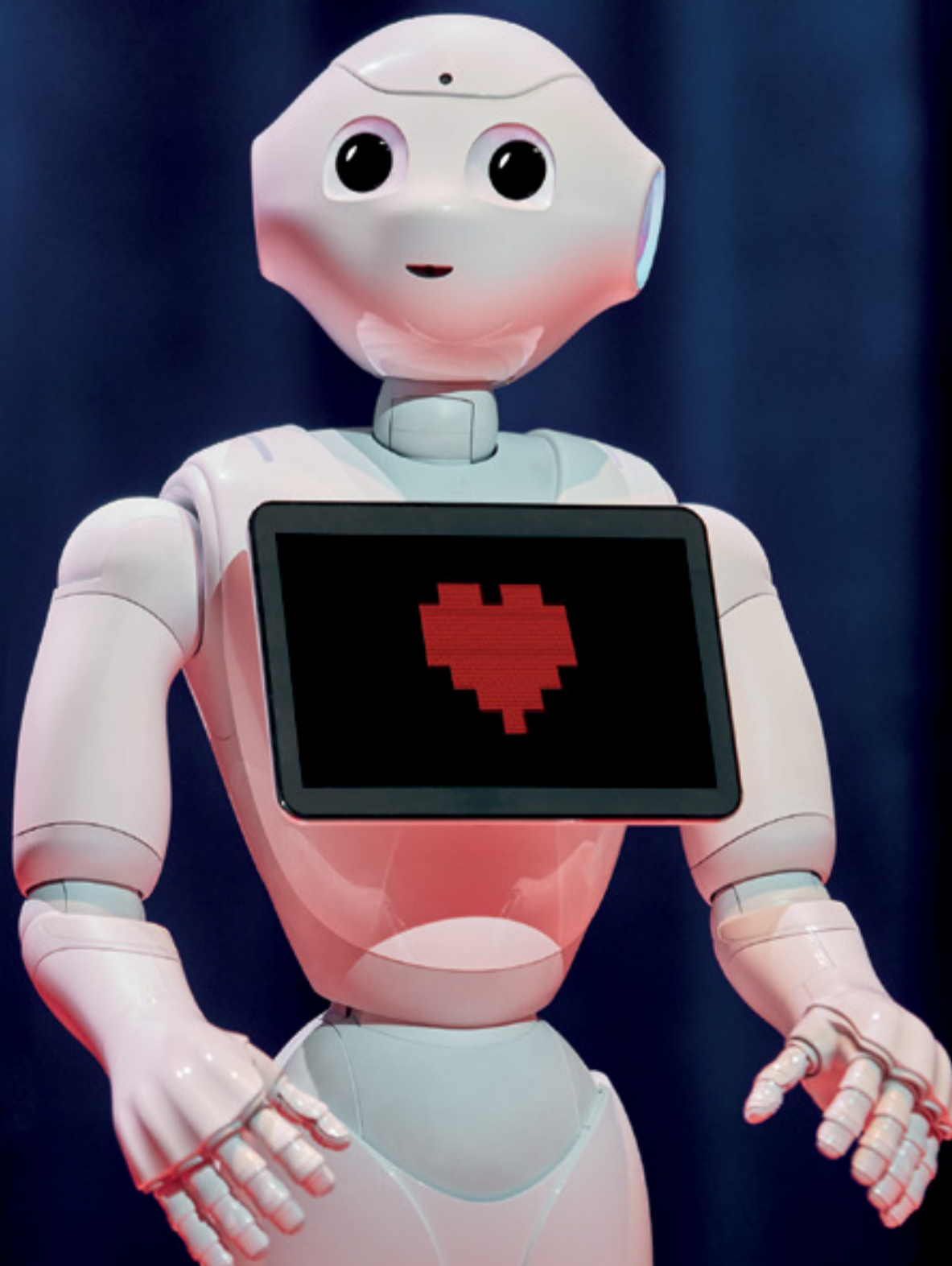

SUCCESSOS

Doble operació dels Mossos contra el tràfic de drogues

Van localitzar 50 grams de cocaïna i 20 quilograms d'haixix

El Mossos d'Esquadra van detenir un home peruà, de 35 anys i veí de Viladecans, com a presumpte autor d'un delicte contra la salut pública, concretament tràfic de drogues. Els fets van tenir lloc quan una patrulla dels Mossos d'Esquadra de paísà va aturar un vehicle a Cornellà, amb tres ocupants, als quals van reconèixer per tenir antecedents per delictes de diversa tipologia. Els agents van identificar

els tres ocupants i quan van escorcollar el conductor li van localitzar amagat a la roba interior una peça de cocaïna en forma de roca. El pesatge i anàlisi posterior de la droga va determinar que els 50 grams de cocaïna eren de gran pureza i aquesta habitualment es destina al tràfic, prèvia adulteració amb substàncies de tall de diferent tipus per augmentar el pes i així obtenir més benefici econòmic. L'escorcoll del vehicle



va permetre localitzar dos grams més de cocaïna, ja individualitzats i preparats per a la seva distribució.

Droga a la botiga

D'altra banda, els Mossos d'Esquadra, conjuntament amb la Guàrdia Urbana de Cornellà, van detenir un home de nacionalitat marroquina, de 36 anys i veí de la mateixa ciutat, com a presumpte autor d'un delicte contra la salut pública, concretament tràfic de drogues. En el decurs de la inspecció a la seva botiga de roba, els agents van trobar, distribuïts en paquets, un total de quasi 20 quilograms.

La presumpta violada a Molins declara que la van penetrar cinc nois

La noia que va denunciar una violació sexual múltiple a la sortida d'una discoteca de Molins de Rei el passat 19 de maig va declarar en diverses ocasions davant la policia i del jutjat que la van penetrar vaginalment cinc nois. El relat judicial, segons explica l'ACN, recull que la jove va sortir de la discoteca i se'n va anar amb uns nois a comprar cocaïna. En tornar, va ser aleshores quan, segons el relat de la víctima, cinc joves que viatjaven en un altre cotxe la van agafar violentament i la van ficar al maleter.

En un descampat la van violar i, posteriorment, la van abandonar prop de l'estació de FCG de Sant Boi. En la seva defensa, els detinguts van explicar tant a la policia com al jutjat que les relacions que havien mantingut amb la jove havien estat consentides.

Foto: Arxiu



Detenen al Prat quatre homes per un delicte de receptació

El Mossos d'Esquadra van detenir al Prat del Llobregat, quatre homes de nacionalitat marroquina, d'edats compreses entre els 24 i els 45 anys i veïns dels municipis de Barcelona, Martorell i Terrassa, com a presumptes autors d'un delicte de receptació i contra la salut pública, concretament tràfic de drogues. Un dels detinguts tenia un establiment d'alimentació on la policia va localitzar gran quantitat de peces de roba de diferents marques, més de 100 rellotges, cinc drons, perfums, material informàtic i una peça d'haixix.

Incendi sense ferits en un taller de soldadura a Cornellà de Llobregat

Una desena de dotacions de Bombers de la Generalitat van treballar en l'extinció d'un incendi en un taller de soldadura en un edifici de tres plantes ubicat a la plaça dels Països Catalans número 20 de Cornellà de Llobregat. No hi va haver ferits però al lloc del succés es va desplaçar una ambulància del SEM, així com dues dotacions de Mossos d'Esquadra. Va cremar la tercera planta d'un magatzem amb material de construcció. Prèviament es va desallotjar tot l'edifici. L'avis es va fer a les 8.13 hores i a les 9.13 h el foc ja estava controlat.

Denuncien el responsable d'un saló recreatiu per irregularitats

El Mossos d'Esquadra van denunciar el responsable d'un saló recreatiu tipus B de Castelldefels, per permetre l'accés a la sala de dos menors d'edat. La inspecció de la policia administrativa formava part d'una campanya de comprovacions preventives iniciada arran de la detecció, per la Unitat Regional de Policia Administrativa de Ponent (Lleida), de menors a salons recreatius tipus B, on hi ha màquines de joc que donen premi en metàl·lic o qualsevol tipus d'apostes (futbol, boxa, cotxes...), sales de joc d'accés restringit a majors d'edat.

ECONOMIA

El Baix Llobregat, segona comarca amb més facturació de la província

És el 18,2% del total de la facturació de les empreses de la demarcació de Barcelona

La facturació de les empreses del Baix Llobregat que van presentar els comptes en el Registre Mercantil per a l'exercici 2015 va ser de 50.749 milions d'euros i es va situar per sobre de la de l'exercici anterior, tot i que el nombre d'empreses que va presentar els comptes va ser inferior. La majoria de les empreses formen part del sector industrial i dels serveis, i es tracta en un 87% dels casos de societats limitades i en un 13% de societats anònimes. Gairebé un 60% de les empreses presenten una facturació de menys de



500.000 €, un 13% entre mig i 1 milió d'euros, i un 18% de les empreses facturen entre 1 i 5 milions d'euros. En la franja alta de la facturació, el 4% de les empreses que presenten els comptes en el Registre Mercantil ho fan facturant entre 5 i 10 milions

d'euros, i un 5% d'empreses de la comarca van facturar més de 10 milions d'euros el 2015. La facturació per càpita al Baix Llobregat va ser de 62.663 € el 2015, i també va augmentar respecte l'exercici anterior. El Baix Llobregat representa el 18,2% del total de

la facturació de les empreses de la província de Barcelona. Pel que fa a l'antiguitat de les empreses, la majoria (el 47%) van ser fundades entre 1.990 i 2004, tot i que un altre 36% de les societats tenen menys de 13 anys. Aquesta darrera categoria d'antiguitat ha augmentat l'any 2015 respecte a l'exercici anterior.

Per empreses

Si s'analitzen les dades territorialment, es veu com l'especialització productiva de la comarca (sempre des del punt de vista de la facturació) en relació amb

la província de Barcelona i la resta de comarques se centra en la fabricació de vehicles de motor i de material de transport, i la venda i reparació d'aquests vehicles. El transport i l'emmagatzematge també és una activitat en la qual el Baix Llobregat es troba per sobre de la resta de comarques pel que fa a facturació. SEAT i Volkswagen Group España Distribución SA són les primeres empreses en el rànquing de facturació. Nestlé España SAU, Vueling Airlines SA i Cargill SLU són les següents en la llista.

Per municipis

Martorell i el Prat són els municipis que presenten més facturació, ja que és on s'ubiquen les empreses amb major xifra de negocis. Entre els dos apleguen el 41,5% del total de la facturació de les empreses del Baix Llobregat. A continuació es troben municipis com ara: Esplugues de Llobregat, Cornellà de Llobregat, Sant Joan Despí i Viladecans. Aquests municipis estan per sobre del 5% del volum de facturació comarcal. En el llistat de municipis, els que ocupen els nou primers llocs en el rànquing no han mogut la seva posició respecte l'exercici anterior. Esparreguera, Sant Feliu de Llobregat, Cervelló i el Papiol augmenten la seva posició en la facturació comarcal respecte l'exercici anterior.

Joan Soler, president de PIMEC Baix Llobregat-L'Hospitalet

La Junta Directiva de PIMEC Baix Llobregat-L'Hospitalet va aprovar la configuració dels nous òrgans de govern. Joan Soler és el seu nou president i substitueix Ramón Pons, que ara seguirà formant part de la junta directiva. "El Baix és un dels motors econòmics de Catalunya i tot i les dificultats de la crisi ha aconseguit convertir la delegació de la patronal en un lobby important en la defensa del col·lectiu", diu.

El sector turístic a la nostra comarca continua creixent

Segons informa l'Observatori del Baix Llobregat, el 2017 es va caracteritzar per continuar en la millora de les valoracions del sector hotelier respecte a la marxa dels seus negocis i l'ocupació. En concret, els hotelers de la comarca valoren de manera notable tant l'ocupació registrada al llarg de l'any com la marxa del negoci. 564.232 turistes i 1.112.061 pernотacions en els hotels del Baix Llobregat en el 2017.

L'empresa Indra es traslladarà a Sant Joan Despí a finals d'any

La multinacional tecnològica Indra ha decidit deixar les oficines de Barcelona traslladar els treballadors a un edifici del complex Inneo de Sant Joan Despí. Un dels motius és l'elevat preu del lloguer de l'immoble, així com també la intenció de guanyar eficiència "reagrupant equips de treball". Es tracta d'11.314 metres quadrats de superfície on s'invertirà 8 milions d'euros. La previsió és acabar la reforma a finals d'any.

NOVEDAD

Culligan®



AVENEW

TU CIUDAD ES TU CASA

El descalcificador de agua compacto, ideal incluso para los espacios... más pequeños.

ALTAS PRESTACIONES, EN POCO ESPACIO



TRANQUILIDAD



CONFORT Y BIENESTAR



SERVICIO DE ASISTENCIA COMPLETO Y EFICIENTE



AHORRO

SI TE GUSTA... ¡CUÉNTALO!



Si presentamos a un amigo o familiar tuyo, nuestro nuevo descalcificador AVENEW. Te obsequiamos con una botella **Culligan®**.



LLAMA GRATIS AL 900 92 72 72

 **627 673 806**



El **agua** buena es de **casa** 

www.culligan.es

MEDI AMBIENT

Signen el conveni per al desenvolupament integral de les Muntanyes del Baix

Setze municipis es van comprometre a protegir el territori agroforestal

L'ermita de Sant Ramon de Sant Boi de Llobregat va acollir l'acte de signatura del conveni de col·laboració per a la protecció, millora i desenvolupament integral del territori agroforestal de les Muntanyes del Baix. L'alcaldeessa de Sant Boi, Lluïsa Moret, va ser l'encarregada de donar la benvinguda, acompanyada del conseller de Medi Ambient del Consell Comarcal, Josep Blanco, i del President del Consell Comarcal, Josep Perpinyà. Els setze ajuntaments signants del conveni (Begues,



Foto: Aj. Sant Boi

Gavà, Viladecans, Sant Climent de Llobregat, Sant Boi de Llobregat, Santa Coloma de Cervelló, Sant Vicenç dels Horts, Torrelles de Llobregat, Pallejà, La Palma de Cervelló, Cervelló, Vallirana, Corbera

de Llobregat, Sant Andreu de la Barca, Martorell i Castellví de Rosanes) comparteixen la voluntat de treballar conjuntament per tal que el territori de muntanya no urbanitzable tingui un futur com a espai

natural i com a espai actiu. S'introdueix el paper del Consell Comarcal, que assumeix funcions de coordinació de les institucions signants, i de representació del conjunt d'aquestes en allò relacionat amb el desenvolupament de les línies d'actuació previstes en el Pla Director, i la creació de l'Oficina tècnica, ubicada a la seu del Consell Comarcal, que és el punt de coordinació de les actuacions derivades del present conveni, i el punt de relació amb els tècnics i tècniques dels ajuntaments.

S'aprova el Pla per reduir la contaminació de les obres

Una nova ordenança obligarà els promotors a prendre mesures

El Consell Metropolità va aprovar l'ordenança que, aplicada a través de les normatives municipals sobre llicències d'obres, permetrà conèixer i controlar les emissions d'òxids de nitrogen i partícules en suspensió generades en les diferents fases d'execució de cada obra. Serà més fàcil i efectiu aplicar mesures i recomanacions per evitar impactes negatius a la salut de les persones, especialment en aquelles obres que es realitzin al voltant d'escoles i hospitals i tenint present consideracions es-

pecífiques si hi ha episodi de contaminació declarat. La nova ordenança estableix una sèrie d'obligacions de cara als promotors i constructors de les obres: presentar la programació d'aquestes per conèixer la durada de les activitats potencialment generadores emissions de gasos, designar un vigilant ambiental de l'obra que durà a terme el seguiment dels equips de mesura i altres aspectes relacionats i acreditar que l'empresa i el personal de l'obra té coneixements respecte contaminació atmosfèrica i prevenció.

Detecten al Baix la vespa asiàtica

La Generalitat, a través del Cos d'Agents Rurals (CAR), del Departament d'Agricultura, Ramaderia, Pesca i Alimentació, i el Servei de Fauna i Flora, del Departament de Territori i Sostenibilitat, han confirmat la presència de vespa asiàtica (Vespa velutina) al Baix Llobregat. Es va descobrir un niu a l'interior d'un contenidor de reciclatge al terme municipal de Vallirana, després d'haver rebut un avís.

Defensor de Generacions Futures

El Ple municipal de Sant Boi de Llobregat va aprovar per unanimitat proposar la creació de la figura institucional del 'Defensor/a de les Generacions Futures'. Així, el municipi es converteix així en el primer municipi català que dona suport a aquesta idea impulsada per la Fundació Savia. Està molt vinculada a la protecció ambiental i també social i existeix a diferents països europeus.

Aposta per al cotxe elèctric

Al llarg d'aquest any, l'Ajuntament de Sant Vicenç dels Horts realitzarà la conversió del municipi per fomentar l'ús del cotxe elèctric. S'instal·laran quatre punts de càrrega i ja es bonifica l'impost de circulació als propietaris de vehicles elèctrics, que també poden aparcar gratis a la zona blava. A més, el consistori ha comprat el primer vehicle elèctric de la flota municipal.

CLIMATIZACION
moherclima



www.moherclima.com



MITSUBISHI
ELECTRIC



PRESUPUESTO GRATUITO TEL.

93 490 96 45

facebook.com/moherclima

Super Oferta

**AIRE ACONDICIONADO
MITSUBISHI ELECTRIC**



MSZ-HJ25VA
2150 Gg/h
2705 Kc/h

1276€

35€/Mes

Pago al contado

1.160€

INSTALACIÓN
Incluida

Pago
al contado
9% DESCUENTO
todo incluido
e IVA

CLIMATIZACION
moherclima

OFICINAS CENTRALES:
Travessera de les Corts, 310
(frente mossos d'esquadra)
08029 BARCELONA

c/Pareto (parada exterior
núm. 23-24 del Mercat Santa Eulàlia)
08902 L'Hospitalet de Llobregat

TECNOLOGIA

La UPC fa una planta per produir bioproductes i bioenergia

El repte és desenvolupar tecnologies innovadores pel tractament de les aigües residuals que permetin generar productes de valor afegit

El Grup de recerca d'Enginyeria i Microbiologia del Medi Ambient (GEMMA) de la UPC ha construït al seu campus del Baix Llobregat una planta pilot per a la producció de bioproductes (fertilitzants, bioplàstics o aigua per a reg) i bioenergia (metà) a partir de microalgues cultivades en aigües residuals. L'objectiu del projecte és desenvolupar tecnologies innovadores pel tractament de les aigües residuals que permetin generar productes de valor afegit. Joan Garcia, del Departament d'Enginyeria Civil i Ambiental de la UPC i responsable del projecte, explica que la planta capta aigua d'un canal del Llobregat carregada de nutrients com nitrogen i fòsfor que s'emmagatzema en uns reactors on, aprofitant aquests nutrients, hi creixen microalgues que



Fotos: Arxiu

produïxen biomassa. Un cop separada l'aigua i la biomassa, d'aquesta, i a través de diversos processos, s'obté biometà i una altra part es destina a l'acumulació de bioplàstics. El residu sòlid resultant de tot aquest procés s'emmagatzema per crear biofertilitzants i l'aigua es reutilitza per regar cultius.

Projecte

La planta s'emmarca en el projecte europeu INCOVER que es va posar en marxa el 2016 com a resposta a la necessitat de noves solucions en tractament i reutilització de l'aigua. I es que actualment, l'escassetat i la contaminació dels recursos hídrics és un dels principals problemes

mediambientals a tractar i la seva gestió adquireix especial rellevància en països com els de la conca del Mediterrani. Pel que fa a l'aigua, el projecte vol demostrar que la reutilització de les aigües residuals urbanes, de les que a Catalunya se n'aprofita només un deu per cent per a reg de jardins, ús agrícola o per retornar-les al riu per ser potabilitzades, poden servir també per generar productes d'alt valor afegit. Joan Garcia destaca que molts dels usos de la planta pilot ja es podrien traslladar fàcilment al sector industrial com ara el tractament de les aigües residuals o la producció de biofertilitzants i biometà. Pel que fa a la producció dels bioplàstics, encara en una fase més inicial, els científics de la UPC han demostrat la capacitat de cert tipus de microalgues —els cianobacteris— per produir i acumular bioplàstics.

MediaMarkt obrirà un centre tecnològic al Prat de Llobregat

MediaMarkt establirà aquest any un centre tecnològic a les seves oficines del Prat de Llobregat, que tindrà com a objectiu desenvolupar solucions globals per al sector minorista, segons ha informat la companyia en un comunicat. Ha detallat que el Tech hub donarà servei als 15 països en els quals està present per a projectes pilotats des d'Alemanya, i també treballarà en el desenvolupament dels negocis liderats des de Barcelona. Per arrencar aquest centre, l'empresa ha iniciat un procés de selecció per contractar desenvolupadors de programari que tinguin experiència en plataformes digitals allotjades en el núvol.

Presenten una gorra intel·ligent

Els membres dels Nous Artesans del Citilab van presentar la gorra intel·ligent, el projecte que han ideat, dissenyat i programat al llarg dels 10 últims mesos amb la col·laboració dels professionals del Citilab. La gorra és capaç de fer visible el nivell d'ones electromagnètiques del nostre entorn: ones de ràdio, telefonia mòbil, televisió i wifi. Les ones detectades es fan visibles a través d'unes barres de color que varien segons la intensitat que percep la gorra.

CasTECHdefels posa el punt i final a la cinquena edició

La cinquena edició de la Universitat d'Estiu de Ciència i Tecnologia, CasTECHdefels 2018, amb un conjunt d'activitats que es van desenvolupar entre els dies 25 de juny i 13 de juliol, va posar el punt i final. Enguany, públic de diverses edats va poder gaudir apropant-se de manera pràctica i divertida a la ciència i la tecnologia participant en les activitats que s'organitzen en el marc de la CasTECHdefels.

La tienda de Pisos

Tel. 93 474 00 77 - 670 27 50 78

Rbla. Anselm Clavé,32 | 08940 Cornellà de Llobregat | www.latiendadepisos.com | info@latiendadepisos.com



CORNELLÀ CASA EN VENTA	CORNELLÀ PLAZA AYUNTAMIENTO	CORNELLÀ ZONA SPLAU	PISO EN VENTA CORNELLÀ RAMBLA
<p>C/ RUBIO I ORS. Casa de época con patio y varias terrazas, 270m2 construidos.</p> <p>365.000€uros</p>	<p>Gran piso con ascensor, balcon, exterior, aire acondicionado, parquet, 3 habitaciones, 2 baños nuevos, reformado, en finca de obra vista con buena vecindad</p> <p>259.000€uros</p>	<p>Planta baja en venta con 3 habitaciones, trastero, patio, cocina y baño reformados</p> <p>189.000€uros</p>	<p>Finca Regia, con ascensor, 88m2 construidos, balcón a la rambla, luz natural y sol por toda la vivienda.</p> <p>210.000€uros</p>
	HOSPITALET COLLBLANC	HOSPITALET	CORNELLÀ ESPECTACULAR
	<p>Piso grande con ascensor, muy bien situado junto carretera de Sants, a reformar entero</p> <p>179.000€uros</p>	<p>piso con ascensor, alto exterior con 2 balcones a la calle, junto avenida primavera</p> <p>170.000€uros</p>	<p>gran piso con zona comunitaria y piscina, 3-4 habitaciones, super-cocina, super-salon con balcon y vistas a Can Mercader, super-reformado con mucho gusto</p> <p>379.000€uros</p>

CULTURA

Morgane Ji, Vieux Farka Touré, El Petit de Cal Eril i Anna Ferrer, al Festival Altaveu

La cita musical dóna protagonisme a la veu i estrenarà la producció pròpia 'Alça la Veu'

L'FNAC Triangle va ser escenari ahir de la presentació del Festival Altaveu de Sant Boi de Llobregat reivindicarà en la seva trentena edició el paper de la veu com a vehicle d'expressió artística de la mà d'artistes com l'exòtica Morgane Ji, el malià Vieux Farka Touré o la menorquina Anna Ferrer. A més, en el marc d'aquesta festa de la música que tindrà lloc el 7, 8 i 9 de setembre, l'Ajuntament de Sant Boi presentarà la producció pròpia 'Alça la veu', amb la cantant Dolo Beltrán com a mestre de cerimònies i la participació de músics



Fotos: Aj. Sant Boi -Arxiu

creadors locals i forans convidats per a l'ocasió, com ara Maria Arnal & Marcel Bagés, Quimi Portet, Enric Montefusco, Rupert Ordo-

rika, Roger Mas i Paula Valls. Tal com va avançar la nostra publicació, la programació d'enguany també tenen cabuda grups musicals d'un alt

component festiu, com els Brighton 64, Trau o els nord-americans Boy Toy, així com artistes de l'escena catalana actual de la talla d'El Petit de Cal Eril i Ferran Palau, que presentaran els seus darrers àlbums. Un any més, tampoc hi faltaran les danses urbanes de Sant Boi Urban Dance amb Freetiks.

Activitats diverses

Més enllà dels concerts, l'Altaveu també ofereix un ampli ventall d'activitats relacionades amb el món de la música: des del cicle de documentals en col·laboració amb

el festival In-Edit a una fira de discos i llibres, passant per diverses xerrades, l'exposició '30 altaveus, 30 cartells' i espectacles i animació per a tota la família. L'ambició del Festival Altaveu, segons va destacar el seu director artístic, Jordi Turtós, és trencar amb "l'homogeneïtat" que està significat la "festivalització de la música popular" i "provocar curiositat". Turtós també ha avançat que en aquesta edició tindran un paper especial "la ciutat i la comarca" perquè "interessen i estan plenes de talent", i va subratllar que el gran repte de l'Altaveu no és



la qualitat musical, sinó la "capacitat de creació de públics". En aquesta línia, l'alcalde de Sant Boi de Llobregat, Lluïsa Moret, també va posar en valor l'afany del festival de trobar l'equilibri entre la varietat d'artistes internacionals i la producció musical del panorama català, fent especial èmfasi en el seu rol com a plataforma per impulsar i promocionar els cantants i grups locals.

La XIX Bienal de Ceràmica Angelina Alós, escalfa motors

La dinovena Biennal de Ceràmica Angelina Alós, que organitzen l'Ajuntament d'Esplugues i els Museus d'Esplugues, comptarà amb la participació de 92 artistes ceramistes d'arreu del món, que han presentat un total de 184 obres creatives de tècniques i estils diversos. Destacar també un 68% de presència femenina, mentre que el 40,22% és de presència catalana i la resta internacional i espanyola.

Cornellà acull l'acte de cloenda del 25è aniversari de l'ACEM

L'Estadi del RCD Espanyol va ser l'escenari de l'acte de cloenda del 25è aniversari de l'Associació Catalana d'Escoles de música (ACEM), en el qual han participat més de 5.500 músics d'entre 8 i 80 anys, provinents de 82 escoles de música de tot Catalunya. El president de la Generalitat, Quim Torra, va participar com també el president del Parlament, Roger Torrent.

Israel Solà, premiat als Premis Max de les Arts Escèniques

El valliranenc, Israel Solà, va ser un dels grans triomfadors, conjuntament amb la companyia "La Calòrica" i l'autor Joan Yago, en els Premis Max de les Arts Escèniques, que va organitzar la Societat General d'Autors i Editors (SGAE) a Sevilla. L'espectacle, dirigit per l'Israel Solà, va obtenir dos premis al de millor espectacle revelació per Fairfly i al d'autor revelació per a Joan Yago.

¡¡PLAN "RENOVE" CALDERAS-CALEFACCIÓN!!

CALDERAS DE CALEFACCIÓN MÁS SEGURAS, MÁS PEQUEÑAS Y DE MENOR CONSUMO, TOTALMENTE AUTOMÁTICAS

PRESUPUESTO GRATUITO TEL. 93 490 96 45

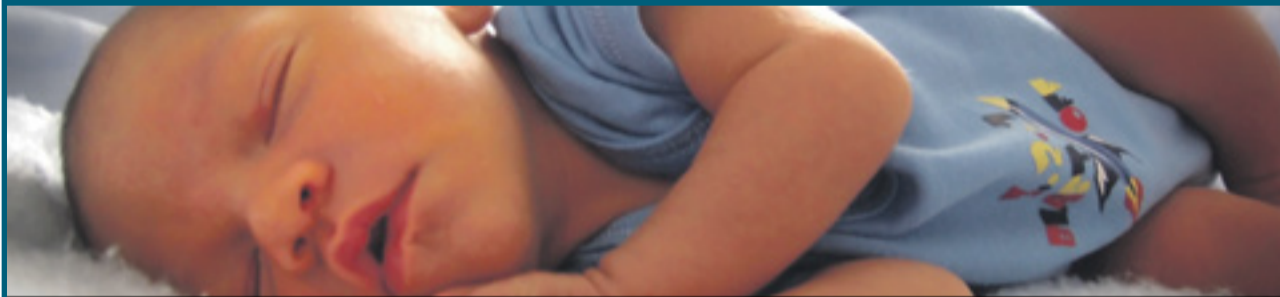

CALDERAS DE CONDENSACIÓN



Saunier Duval

Thema CONDENS
F25

44 €/mes



ECOTEC
VMW ES 236/5-5

45 €/mes

TODO INCLUIDO: caldera,
instalación e IVA incluido

**PAGO AL CONTADO 9%
DESCUENTO**

**Disponemos de todos los
modelos y potencias de calderas**

CONSULTAS Y OFERTAS EN NUESTRA WEB:

www.moherclima.com



CERAPUR comfort
ZWBC 25-2C

48 €/mes



Platinum COMPACT
24/24F ECO

42 €/mes

moherclima

OFICINAS CENTRALES:
Travessera de les Corts, 310
08029 BARCELONA

c/Pareto (parada exterior núm. 23-24
del Mercat Santa Eulàlia)
08902 L'Hospitalet

MOLINS DE REI

Kawasaki Català Aclam guanya les 24 Hores de Catalunya

L'equip molinenc va completar un total de 742 voltes amb Ferrer, Pilot, Saseta i Denis i va sumar la setena victòria a la prova

L'equip Kawasaki Català Aclam es va proclamar campió de la vint-i-quatre edició de les AMV 24 Hores de Catalunya de Motociclisme. Als comandaments de la Kawasaki ZX10R, Enrique Ferrer, Julien Pilot, Ricardo Saseta i Kevin Denis van completar un total de 742 voltes, que els van servir per coronar-se campions davant els 20.967 espectadors que han passat pel Circuit durant el cap de setmana. L'equip de Molins de Rei suma ja la seva setena victòria en la prova i només es veu superat pel Yamalube Folch Endurance (amb 11 victòries), que no ha pogut completar



Foto: CdC

aquesta edició després d'una caiguda soferta durant els primers compassos. "La cursa ha estat molt difícil, però se'ns han posat una mica de cara a la que Folch i Proelit han tingut

problemes. Estem contents d'haver guanyat les 24 Hores, estem eufòrics. No guanyàvem des del 2012, portàvem una mica de sequera i aquest any, coincidint amb el canvi

de marca i la recomposició de l'equip, entre Kawasaki, Dunlop i nosaltres hem aconseguit una molt valuosa victòria", va explicar Eduard Català.

Noves instal·lacions

El govern municipal farà una inversió a l'edifici de l'antic institut Lluís de Requesens perquè en els propers mesos pugui acollir els clubs esportius de la vila que fomenten la pràctica de l'atletisme, el tennis taula i el tir amb arc. L'acord tancat amb les respectives entitats permetrà dotar-les d'instal·lacions adequades i de caràcter permanent.

Vieito i Prescoli s'imposen a la 39a Cursa de Pallejà

Foto: CA Pallejà



Més de 700 atletes es van donar cita a la trenta-novena edició de la Cursa de Pallejà, que es va celebrar el passat diumenge 1 de juliol. La competició, de caràcter solidari, es va dividir en quatre proves diferenciades. Cal destacar José Manuel Vieito (Atletismo Dar Vermu Petro), amb un temps de 31'57" i Sara Prescoli (La Sansi), amb 40'51", que es van imposar a la prova dels deu quilòmetres. D'altra banda, en els 5.000 metres, els guanyadors van ser Marc Espinar (Cornellà Atlètic, 15'58") i Mireia Suñé (Futbol Club Barcelona, 20'06").

Acte de Reconeixement als Valors Juga Verd Play

El Consell Esportiu va celebrar el 5è Acte de Reconeixement als valors Juga Verd Play a Sant Andreu de la Barca. Es va distingir als equips, entitats i agents més destacats del programa Juga Verd Play inclòs dins de la competició dels Jocs Escolars del curs 2017-18. L'acte es va haver de programar en dues sessions per tal de donar cabuda a tots els guardonats i acompanyants, 29 equips i 19 reconeixements especials; més de 800 persones entre esportistes, entrenadors i entrenadores, directius i directives i familiars.

Cornellà, capital europea del físic-culturisme i fitness

Onze podis. Aquest va ser el balanç de la Selecció Catalana en el passat Campionat d'Europa de Físic-Culturisme i Fitness que es va celebrar dissabte 23 de juny a l'Auditori de la Fira de Cornellà. A més, Catalunya es va proclamar campiona d'Europa de seleccions després de finalitzar en primer lloc. D'aquesta manera va aconseguir tornar a guanyar a casa on està invicta.

El Projecte Softball continua a l'elit i Nit de l'Esport de Gavà

El Projecte Softball Gavanenc seguirà a la Lliga Nacional de Divisió d'Honor de softbol després de guanyar al CBS Miralbueno de Saragossa en la promoció de permanència. D'altra banda, es va celebrar la IV Nit de l'Esport de Gavà. Asier Sánchez, jugador d'hoquei en cadira de rodes elèctrica, va obtenir el guardó a millor esportista local de l'any 2018.

SANT BOI DE LLOBREGAT

L'esport santboià va celebrar la seva gran festa anual

L'acte va guardonar més de 700 esportistes i 21 entitats

L'Ajuntament de Sant Boi va organitzar el passat dimecres 4 de juliol una recepció al teixit esportiu de la ciutat per tal de reconèixer i felicitar els més de set-cents esportistes i vint-i-una entitats que durant la temporada 2017-2018 van aconseguir mèrits esportius, tant individuals com col·lectius, en les diferents modalitats esportives. L'acte va tenir lloc en els jardins de Can Castells Centre d'Art. Un total de 110 esportistes a títol individual i 594 es-

portistes de 39 equips de divuit modalitats esportives diferents (pertanyents a 21 entitats de Sant Boi i altres de fora de la ciutat baixllobregatina) van rebre un guardó commemoratiu de mans de l'alcaldeessa, Lluïsa Moret, i la regidora d'Esports, M. Antonia Barragán. També es van lliurar els premis especials en reconeixement a la tasca de diverses persones i entitats que realitzen accions d'especial interès esportiu i social a la ciutat i per les bones pràctiques a l'esport.

Beisbol

Els Toronto Blue Jays compten amb un jugador català a les seves files. Es tracta de Marc Civit. Amb la presència del caça-talents, Henry Sandoval, a les instal·lacions del CBS Sant Boi es va signar el contracte que li obre les portes de l'entitat nord-americana. A més de la seva família i membres del club, també van estar presents, Lluïsa Moret, alcaldessa de la ciutat, i M^a Antonia Barragán, regidora d'Esports, que van lliurar una bandera



Foto: Aj. Sant Boi

de la ciutat perquè llueixi i li doni sort en la seva nova experiència. El jove talent del beisbol és el primer jugador del planter del CBS Sant Boi que signa un contracte professional.

LA PREMSA DEL BAIX
El diari gratuït del Baix Llobregat

20 Poblacions
+800 establiments

25.000 exemplars reals

Anuncia't aquí.
615 873 344

Promoció **Plantillas Ortopédicas a Medida**

99€

Visita + Estudio Biomecánico + Plantillas Ortopédicas + Revisión a los 6 meses

Ortopédics s.l.

Camí Vell de la Colònia, 9 local - Sant Boi de Llobregat
Tel. 93 348 68 51 · Mòbil. 606 755 511
mail: 4bortopedics@gmail.com

GYM BOXING

BOXA MUAY THAI BOXA INFANTIL JIUJITSU

SEMI CONTACT INFANTIL
DIETES PERSONALITZADES
KICK BOXING
SALA MUSCULACIÓ
ENTRENO FUNCIONAL
KRAV MAGA
ENTRENADOR PERSONAL

VEN A PROBAR
1a CLASE GRATIS

Tarifa ESPECIAL jubilado 22€

C/Dr. Martí i Julià, 43 · Cornellà · 930 245 112

82^è APLEC DE SANT RAMON

2 DE SETEMBRE DE 2018

8.30h Pujada a peu a l'ermita des de Can Xixol de Sant Boi

8.45h 4a GUAU, QUINA PUJADA! (Sortida de Can Xixol)

9.00h Pujada a peu a l'ermita des de la plaça dels Voluntaris Olímpics de Viladecans i, en arribar, remullada amb la Mamuteta

11.00h Missa

11.00h Actuació dels Castellers de Viladecans

11.30h Sardanes i danses tradicionals a càrrec de la Cobla de Sabadell

12.00h Tast de natura

10 - 13h Tindrà lloc diferents tallers

 AJUNTAMENT DE
SANT BOI DE LLOBREGAT

 SB
boig per tu