



LA PREMSA DEL BAIX

n# 107
GENER 2019

El diari gratuït del Baix Llobregat

membre de l'associació
amic mitjans d'informació
i comunicació
Tiratge auditat per: **ojb**
PDJ

Propera edició: **18 Febrer**

ANUNCIA'T EN AQUEST DIARI

Telèfon:
615 87 33 44

mail@lapremssadelbaix.es

gestióveinal

Rambla Josep Maria Jujol, 51
Sant Joan Despí

Llámanos. **93 461 90 01**

Administración Profesional de Comunidades

Servicio de Urgencias
a nuestras comunidades
24 horas - 365 días/año



www.gestioveinal.es

**Particular vende Casa de 190m²
en el centro de pueblo rural de 1000
habitantes con todos los servicios.**

3 Plantas, 7 habitaciones, comedor, cocina y baño.
Con cédula de habitabilidad + 90m² con bodega de
vino en piedra, patio y jardín. Amueblada para vivir
enseguida + finca de 21.500 metros con pozo de
agua potable, olivos, almendros y bosque de pinos.
Zona de Rovellones a 600 metros de altura, muy
pintoresca y tranquila.

PRECIO TOTAL DE TODO: 90.000€

PARA MÁS INFORMACIÓN Y VISITAS.
Sr. Luis (directo dueño)
696084129

MÉS BEN COMUNICATS



Foto: Arxiu

L'Àrea Metropolitana de Barcelona posa en marxa set noves línies d'AMB Expres de la nova xarxa de bus metropolità d'altas prestacions, un servei que prioritza els recorreguts més directes

Pàgina 9

Tecsalsa incompleix el pagament dels sous als treballadors discapacitats

Pàgina 2

ECONOMIA Pàgina 11

**El PIBpm del
Baix Llobregat
és més de l'11%
del PIB català**



ESPORTS Pàgina 15

**El santfeliuenc
Juan Carlos
Navarro
rep el premi
Llegendari 2018**



168a Fira de la Candelera
Molins de Rei, 1, 2 i 3 de febrer 2019

www.candelera.cat

**LA
CAN
DEL
ERA**
Molins de Rei

**Ajuntament
de Molins de Rei**

SOCIETAT

Tecsalsa incompleix el pagament dels sous als treballadors discapacitats

Segons el grup municipal del PP a Viladecans, l'empresa municipal cornellanenca no està aplicant la moció "Anem a Mil" aprovada al Ple

Les persones discapacitades de l'empresa Tecsal-sa, que treballen en el manteniment de parcs i jardins de Viladecans, no estan cobrant els sous que els correspon. Així es va reflectir en una moció que va presentar el grup municipal del PP al Ple i que va donar suport gairebé tota l'oposició (Ciudadanos, Viladecans Si se Puede, Guanyem Viladecans CAP a més dels regidors no adscrits) per regularitzar la situació. Van votar en contra de la moció l'equip de govern (PSC i ICV-EUIA). ERC es va abstenir. El PP considera que el consistori "no està complint amb el que es va aprovar el juliol del 2017 amb la moció "Anem a Mil". De fet, les persones



Foto: Tecsal-sa

amb discapacitat tenen una retribució molt per sota dels més de mil euros establerts aplicant les pagues prorratejades i incloent els complements com l'antiguitat, amb l'agreujant que l'empresa rep ajudes públiques i que en nombroses ocasions la productivitat no ve disminuïda per la seva capacitat,

explica el popular Josep Padilla. El regidor afegeix que "si alguna persona té disminució, o que la seva empresa sigui un Centre Especial de Treball (CET) no és motiu perquè existeixi aquesta discriminació salarial". Padilla recorda que un dels punts l'acord de la moció diu que "cal avançar cap a l'objectiu

d'assegurar que els salaris del personal al servei de l'ajuntament no siguin inferior als 1071,40 euros durant aquest mandat". Així, mentre que un treballador amb discapacitat cobra, segons el PP-Viladecans, 10.600 euros anuals el gerent de l'empresa té un sou de 80.000 euros anuals. "És un tema de justí-

cia social i d'igualtat i en ningú cas implicaria un daltabaix econòmic per l'empresa. Demanem el compliment de la moció i l'abonament dels endarreriments salarials des que es va aprovar la moció. A més, instem a l'Ajuntament de Viladecans revisar els controls d'inspecció perquè no torni a passar un cas similar en qualsevol empresa adjudicatària d'un concurs públic, com aportació de treballadors que realitzen un servei per al consistori", indica el portaveu popular. La Premsa del Baix va posar-se en contacte amb una de les vocals del Consell d'Administració. Durant la conversa es va comprometre a investigar si realment això és així, ja que desconeixia el tema.

Consell d'Administració socialista

És una empresa participada majoritàriament per l'Ajuntament de Cornellà de Llobregat. El seu Consell d'Administració -format en la seva gran majoria per regidors del PSC- està encapçalat per Antoni Balmón (President i Conseller Delegat) i Antonio Martínez Flor (Vicepresident i Conseller Delegat). Segons l'informe d'auditoria del 2017, té una capitalització d'1.460.000 milions d'euros i cap deute financer. Els actius estan totalment amortitzats i se situen en les dues tercers parts del total i un altre tercer està a la meitat de la seva vida útil. La tresoreria és d'1 milió d'euros i el benefici de 260.000 euros. A més, rep subvencions anuals per valor d'1.325.000 euros, i la despesa de personal és de 3.425.000 euros així com la seva facturació puja a 3.406.000 euros.

Bargalló visita Sant Boi per conèixer la realitat educativa

El conseller d'Educació es va poder entrevistar amb l'alcalde i va visitar també l'Escola Antoni Gaudí

El conseller d'Educació, Josep Bargalló, va visitar el passat 17 de gener Sant Boi de Llobregat aquest matí on va poder mantenir una reunió amb l'alcalde del municipi

baixllobregatí, Lluïsa Moret, i els membres del consistori. Durant la trobada es van tractar aspectes com ara el finançament de les places de 0-3 anys, la millora de les instal·lacions educatives o

la promoció de la formació professional. Posteriorment, Bargalló va visitar l'Escola Antoni Gaudí de Sant Boi de Llobregat, acompanyat de l'alcalde. El conseller va recórrer les instal·lacions



Foto: Dep. Educació Generalitat

i va poder conèixer el funcionament del centre amb la visita a algunes de les aules. L'escola és un centre que participa en diferents projectes d'innovació educativa, com ara Generació Plurilingüe, Lexit (Lectura

per a l'èxit educatiu), Xarxa d'Escoles per a la sostenibilitat, i alhora forma part de la xarxa Escola Nova 21. A més, el titular d'Educació va poder conèixer el projecte Fem Sabó, on els alumnes de sisè de primària prenen part en

tot el procés de disseny, elaboració, difusió i venda de sabó artesanal, fet pels propis alumnes, amb l'objectiu de recaptar diners perquè els alumnes amb dificultats econòmiques puguin prendre part en l'esquiada anual. Un projecte transversal que permet aprofundir en les diferents competències -àrea de medi, de lectura, escriptura, treball en equip, emprenedoria- i que impliquen la participació del centre i de la comunitat educativa.

Molins de Rei es queda sense la Festa dels Tres Tombs

L'entitat Tres Tombs ha anunciat que no celebraria la festa dedicada a Sant Antoni Abat i, per tant, aquesta activitat ha quedat suspesa -al tancament de la present edició-. Una raó ha estat la confrontació oberta que manté amb els grups animalistes que l'any passat va provocar diversos incidents. L'entitat acusa el consistori de poca voluntat de conservar la cultura tradicional catalana i manca de protegir aquesta festa.

Finalitzen les obres d'entrada de Cornellà per Sant Ildefons

L'obra, compresa entre la carretera d'Esplugues i l'avinguda Línia Elèctrica, ha suposat la creació d'espais més amplis per als vianants, la incorporació d'un carril bici i la millora del tram de la calçada. També s'han substituït les lluminàries existents, i s'han instal·lat nous punts de llum de tecnologia LED més eficients i moderns. El projecte ha suposat una inversió de 365.637 euros.

Sant Joan de Déu lidera un projecte a Llatinoamèrica

La Comissió Europea ha començat a finançar un projecte que liderarà l'hematòloga Mireia Camós, de l'Hospital Sant Joan de Déu Barcelona, que treballarà per a estudiar i crear recomanacions per a pal·liar aquestes manques, millorar el diagnòstic i el pronòstic dels pacients amb leucèmia infantil a Amèrica Llatina. L'objectiu de l'anomenat projecte és reduir les diferències de supervivència entre les dues regions.



SEGUNDAS REBAJAS en BOUTIQUE BELY

Boutique Bely

YERSE · NAF NAF · NEKANE

Síguenos en Instagram y Facebook

Looks diarios, novedades y promociones para estar siempre a la última en moda

Te esperamos.

M^aCarmen Tenorio Gómez y Carla Torrico Avilés

C/Vista alegre, 19 - Cornellà de Llobregat - 93 375 41 53 - FRENTE MERCADO MARSANS

www.boutiquebely.com

abitare Viladecans



Avda. Can Batllori, 24 · Tel. 93 658 44 51 · abitareviladecans@hotmail.com

www.mueblesabitareviladecans.com

Ens adaptem a tots els espais creant ambients decoratius únics, aprofitant al màxim totes les opcions d'espai.



150 Vale por
€

- Oferta válida hasta 31/01/2019
- Solo un cheque por compra
- Descuento aplicable a compras superiores a 3.000€

**CHEQUE
DESCUENTO**

¡Visítanos!

abitare
Viladecans

ars
centre psicològic

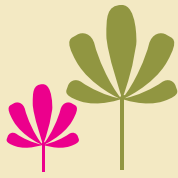

UN DÍA DIFERENTE

Las fiestas han pasado y los buenos propósitos están frescos en la memoria.

Como estamos, que nos ha sido pesado, como las he vivido, que me hubiera gustado, que me ha entristecido, que me ha provocado sonrisas, quien me ha faltado, que sabores conservo.

Dicen que la vida pasa muy deprisa, hoy en día el timbre de salida y llegada es casi inmediato.

Vivimos en un tiempo de pocos tiempos, eso de pararnos a pensar que ha sucedido, como me encuentro, que necesito, casi no existe.

Los tiempos de reflexión nos sujetan a la vida, quien está allí para escucharnos, quien da forma y reflejo a nuestro decir cotidiano. A quien elegimos, con quien nos sentimos más cómodos, que nos enfada, que nos sonríe, que es tan difícil, como es su forma y como lo transformas.

Si estoy hablando de tu existir, de eso que eres tú, de ese lugar que casi no tiene tiempo ni forma porque la velocidad lo vuelve frugal.

¿Podemos aprender en este mundo tan voraz a gozar del tiempo, de una charla, de un compartir, de un espacio de silencio sin máquinas que nos distraigan?.

Las fiestas conllevan una exigencia inherente por ese vestido especial, esa comida especial, ese regalo especial y ese encontrarse con una foto fija que no coincide con la realidad.

Darse el tiempo y el lugar para digerirlas, para aligerar las formas, para sugerirte propósitos, para descargar las frustraciones, para llorar las ausencias, para permitirse los errores.

Mi deseo de este año, mi propósito de este año, mi dejar atrás

Un abrazo

Diana Levit Iritz

SERVEIS DEL CENTRE:

Psicología Clínica nens, adolescents i adults

Teràpia de parella

Teràpia de família

Neuropsicologia

Psicopedagogia

Logopedia

Previsió, 1
08970 Sant Joan Despí
www.psicoars.com

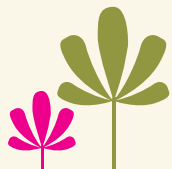

nens • adolescents • adults
93 477 34 48 - 630 61 61 24

SOCIETAT

Es perllongarà el tramvia dins del nucli urbà de Sant Feliu

L'acord entre la Generalitat i el consistori estableix les actuacions necessàries per a la implantació del Trambaix una vegada finalitzades les obres del soterrament

Foto: Territori i Sostenibilitat Generalitat

El conseller de Territori i Sostenibilitat, Damià Calvet, i l'alcalde de Sant Feliu de Llobregat, Jordi San José, van signar el passat 27 de desembre un protocol que detalla les actuacions necessàries per allargar el tramvia fins al nucli urbà del municipi, aprofitant l'espai que es preveu s'alliberi amb el soterrament i les obres en superfície. A la seva arribada Calvet es va reunir amb Jordi San José, i amb els tinentes d'alcalde Lidia Muñoz i Josep Maria Rañé, i ha signat en el Llibre d'Honor de la ciutat. A l'acte de signatura del protocol també van assistir el director general de l'Autoritat del Transport Metropolità (ATM) Pere Torres, i la directora dels Serveis Territorials de TES a Barcelona, Mercè Santmartí, així com repre-

sentants de diversos grups municipals. En la posterior compareixença davant els mitjans de comunicació, el conseller va detallar els termes de l'acord, que dotarà la ciutat de dues noves estacions del Trambaix (línia T3), previstes al costat de la futura estació de Rodalies i al barri de la Salut-Can Maginàs. El protocol determina la redacció dels documents tècnics necessaris per iniciar aquestes obres que començaran com molt tard el desembre de 2023. Calvet va valorar l'acord com "la culminació d'una història de tenacitat per part de Sant Feliu en aconseguir una actuació llarguissimament reivindicada, a la que hi va associada una projecció de futur per la ciutat resultant de la signatura d'aquest protocol."



Estudi

El document recull la redacció d'un estudi informatiu del projecte constructiu i d'explotació de la xarxa tramviària resultant, i del projecte constructiu d'urbanització associat. A més inclou una actualització de l'estudi informatiu i d'impacte ambiental, que posarà al dia l'anterior informe de 2011 per adaptar-lo al resultat del

concurso d'idees sobre la superfície alliberada pel soterrament del tren. El pressupost de les obres de perllongament del tramvia serà d'aproximadament 18 milions d'euros, i es preveu una durada de 12 mesos, condicionada per la finalització de les obres d'ADIF, i anirà de la mà de la modificació del planejament urbanístic sorgit del concurs d'idees.

Foto: AMB



Les platges del Prat, les més valorades a l'àmbit metropolità

El litoral gavanenc va ser el més visitat durant el 2018 amb 1.237.535 usuaris

Aquest passat desembre es va publicar els resultats d'ocupació i satisfacció de les platges metropolitanas durant l'any 2018. Van rebre la segona puntuació més alta de tota

la sèrie històrica, amb 7,73 punts sobre 10. Cal destacar, també, que no hi ha cap paràmetre suspès en cap dels municipis enquestats. Les platges del Prat de Llobregat són les més ben va-

lorades, amb un 8,03 sobre 10. Les platges del litoral metropolità han rebut més de 8.327.693 usuaris i el mes de juliol ha estat el de més ocupació. El municipi més visitat va ser Gavà,

amb 1.237.535 usuaris. Les conclusions de l'estudi detecten alguns factors importants que poden haver influït en la temporada de platges, ja que ha estat un estiu marcat per la inestabilitat meteorològica i amb força dies de bandera vermella i avisos de precaució. La freqüència dels temporals ha tingut conseqüències en la reducció d'espai de les platges i, per tant, un descens en l'espai hàbil per acollir visitants.

Rècord de passatges de l'Aeroport

L'Aeroport de Barcelona-El Prat va tancar l'any amb 50.172.457 passatgers, un 6,1% més que en el 2017. El nombre de passatgers de vols internacionals va créixer un 6,2% amb 36.668.175 usuaris, mentre que el passatge nacional augmenta un 5,7%, (13.436.065 viatgers). Durant el mes de desembre, la instal·lació va assolir 3.498.088 usuaris, un 9,5% més que fa un any en el mateix període.

Vint-i-tres milions de validacions

L'any 2018 ha estat per a Ferrocarrils de la Generalitat de Catalunya (FGC) un any històric. A la línia Llobregat-Anoia es confirma la tendència de creixement, amb un increment respecte el 2017 també del 3,3%, amb 23 milions de validacions. En aquesta línia s'ha detectat un augment global de la mobilitat, sobretot, concentrat en la segona corona (tram entre Colònia Güell i Martorell Vila).

HERMANOS MORENO DÍAZ Reformas y Construcciones desde 1999



+info. Ver web: www.reformasmoreno.es

OFERTA BAÑO COMPLETO

TOTAL **3.500€**

Baño completo 3.500€
Azulejos y pavimento
Techo e iluminación
Mueble 70, wc y grifería
Plato de ducha y mampara de 100
Mano obra, materiales e instalac.

Instalación Luz nueva 2.900€

OFERTA COCINA COMPLETA

TOTAL **6.500€**

Cocina completa 6.500€
Azulejos y pavimento
Techo e iluminación
4m/l mobiliario y granito nacional
Electrodomésticos
Mano obra, materiales e instalac.

Pintar piso en blanco 65m2 aprox. 950€

Albañilería • Fontanería • Carpintería • Electricidad • más...

C/Teide, 10 - L'HOSPITALET • ryjmoreno99@gmail.com

Fijo. 93 449 56 51
607 522 680
WhatsApp

Síguenos en Facebook
Reformas Moreno Díaz

SOCIETAT

L'Ajuntament de Gavà presenta el projecte de la Unió de Cooperadors

Respecta els elements arquitectònics simbòlics de l'edifici

L'alcalde de Gavà, Raquel Sánchez, va presentar el 12 de gener la nova Unió de Cooperadors, un projecte que aquest gener s'ha posat en marxa definitivament amb l'inici de les obres de rehabilitació de l'històric edifici de la Rambla i que ha comptat amb la participació de la ciutadania en la definició dels seus usos i espais. En el decurs de l'acte, es van donar a conèixer els detalls del projecte de remodelació de l'edifici, que respectarà el seu origen com a cooperativa de consum fundada als anys 30, i l'adaptarà a les noves

necessitats per convertir-lo en un referent del coneixement, la innovació social, l'economia social, cooperativa i sostenible, i l'emprenedoria col·laborativa.

Rehabilitació

El projecte respecta els elements arquitectònics simbòlics per ressaltar la usabilitat dels espais, amplitud i harmonia per fomentar projectes de col·laboració i noves propostes d'emprenedoria de la ciutadania de Gavà. Meritxell Inaraja, arquitecta del projecte, va donar a conèixer la imatge que presentarà



Foto: Aj. Gavà

l'edifici i va manifestar que "la idea principal era recuperar l'essència de l'edifici però

adaptant-lo als usos i necessitats propis d'un edifici públic actual". I Gemma García,

copresidenta de la Federació de Cooperatives de treball de Catalunya va indicar que "la Unió de Cooperadors no és només l'edifici, sinó tot el projecte al darrera que aposta per l'economia social i cooperativa". Per últim Andrés Andrés, coordinador de l'Àrea de Desenvolupament Econòmic del Consell Comarcal del Baix Llobregat va manifestar que "la Unió de Cooperadors estigui a l'Ateneu Cooperatiu permet que els diferents projectes del Baix Llobregat estableixin una xarxa d'intercanvi d'idees."

Front comú per limitar els vols d'avions a les nits

Els ajuntaments de Castelldefels, Gavà, El Prat, Viladecans i Sant Boi –els municipis situats a l'entorn de l'Aeroport– han demanat al ministeri de Foment i a AENA (l'ens gestor dels aeroports espanyols) que els avions pesants no operin a la nit per la pista principal. Es tracta d'una demanda per preservar el benestar i la salut de la ciutadania atès que aquests avions són els que produeixen més soroll.



Territori ordenarà l'entorn de la Colònia Güell

La Comissió de Política Territorial i d'Urbanisme de Catalunya (CPTUC), presidida pel conseller de Territori i Sostenibilitat, Damià Calvet, va aprovar iniciar la redacció de tres nous plans directors urbanístics (PDU). Un dels tres plans que es començarà a treballar és el que ha d'ordenar 110 hectàrees de l'entorn de la Colònia Güell, entre els municipis de Santa Coloma de Cervelló i Sant Boi de Llobregat.

Vallirana continuarà sense formar part de la zona 1

El municipi baixllobregatí continuarà, de moment, fora de la zona 1 tarifària. L'Ajuntament ha mantingut reunions amb els responsables del transport de l'Àrea Metropolitana de Barcelona (AMB) i amb l'Autoritat del Transport Metropolità (ATM) però sense cap resultat positiu per al municipi baixllobregatí. Des del consistori es vol reunir amb el conseller de territori per explicar la situació i el greuge comparatiu.

El SantviBus puja el nombre de passatgers en més del 22%

El 2018 acaba amb un increment històric de viatgers al SantviBus. Respecte a l'any anterior, ha augmentat el volum de passatgers en un 22,69%, acabant el 2018 amb 203.369 viatgers. El mes d'octubre va concentrar el volum màxim del bus urbà: més de 24.000 passatgers. El que més valoren els viatgers està l'atenció i amabilitat dels conductors, la seguretat, el confort i la comoditat del servei.

Els grups parlamentaris donaran visibilitat al conflicte de Gallina Blanca

Una representació sindical de l'empresa es va reunir amb les formacions polítiques

Una representació sindical de Gallina Blanca es va reunir dues hores amb tots els grups polítics menys PPC al Parlament per abordar maneres de respondre a la decisió d'Agrolimen de tancar la planta de Sant Joan Despí i traslladar la producció a Ballobar (Osca). Les formacions polítiques es va comprometre a donar visibilitat al conflicte i a treballar perquè les 70 famílies afectades puguin preservar la seva feina. El primer pas es va concretar en la comissió de Treball, Afers Socials i Famílies, convocada pel 16 de gener, on tots els partits amb representació menys el PP van



Foto: CCOO

consensuar una proposta de resolució que expressi el suport "inequívoc" a la "lluita dels treballadors" de Gallina

Blanca, va explicar el secretari general de CCOO a l'Alt Penedès, Anoia, Baix Llobregat i Garraf, Josep Maria Ro-

mero. El secretari general va comptar amb el compromís dels partits que el text seria "concret" i no "es quedarà en

una declaració d'intencions". En la trobada, els grups també van prometre que treballaran perquè un cas com el del tancament de la planta a Sant Joan Despí "no torni a passar" i a donar suport a les mobilitzacions dels treballadors. En la reunió també es van mostrar disposats a redactar una llei de polígons industrials que preservi el sol industrial, lluiti contra l'especulació i en preservi la governança i a millorar la coordinació entre les diferents administracions on tenen representació, posant el focus en la "transparència" de les relacions entre institucions i empreses.

Cromos

L'Ajuntament de Sant Joan Despí ha editat un àlbum de cromos sobre l'artista Josep Maria Jujol adreçat al públic infantil dins dels actes de commemoració de l'Any Jujol140. L'àlbum està destinat a tots els alumnes de 1r a 6è d'educació primària per tal que puguin conèixer de forma lúdica i creativa la figura i l'obra de Jujol.



Pallejà ampliarà el cementiri i millorarà l'entorn del riu

L'Ajuntament de Pallejà ha aconseguit finançament extern per a poder desenvolupar dos projectes al municipi. La Diputació de Barcelona ofereix al consistori baixllobregatí una subvenció de 105.000 euros per a l'ampliació del cementiri nou. D'altra banda, l'administració provincial també ha atorgat un ajut de 47.929 euros per a dur a terme la primera fase de la millora de l'entorn del riu Llobregat.

Castelldefels es postula contra el racisme, xenofòbia i homofòbia

L'alcalde de Castelldefels, Maria Miranda, i el president d'Amical Mauthausen i altres camps i de totes les víctimes del nazisme a Espanya, Enric Garriga, van signar un conveni de col·laboració amb l'objectiu principal de reivindicar el paper de Castelldefels com a defensora dels drets humans i contrària a qualsevol mostra de racisme, xenofòbia i homofòbia.

Busquen nom al nou parc Major/Rambla de Sant Just Desvern

Es va tancar primera ronda de votacions del procés participatiu per batejar nou parc Major/Rambla i els tres noms més votats han estat Plaça 1 d'Octubre (126 vots), Parc de la Rambla (49 vots) i Jardinet de la Rambla (21 vots). Aquestes tres propostes són les finalistes del procés participatiu, que es clourà amb una segona ronda de votacions entre els dies 7 i 20 de gener.

SOCIETAT

La població al Baix Llobregat creix un 0,6% i arriba als 819.168 habitants

Respecte al 2017 hi ha hagut un increment total de 5.172 persones

L'Institut d'Estadística de Catalunya (IDES-CAT) ha difós les xifres de població oficials a 1 de gener de 2018, fruit de la revisió del padró municipal de les diferents poblacions de la nostra comarca. Aquestes dades mostren com el territori ha experimentat un augment de població del 0,6% en relació a l'anterior any, que es tradueix en un increment de 5.172 persones, situant-se en un total de 819.168 habitants. Es veu així com la comarca continua amb la tendència de creixement com en els an-

terior anys (813.996 persones el 2017 i 809.883 el 2016).

Per municipis

Com a dada destacada la majoria dels municipis petits han experimentat importants creixements de població. És el cas de Castellví de Rosanes (2,14%), Begues (1,92%), Sant Climent de Llobregat (1,71%), Sant Esteve Sesrovires (1,69%), Collbató (1,46%) o Santa Coloma de Cervelló (1,20%). D'altres més grans, com Sant Just Desvern el padró ha pujat un 1,70% i actualment el municipi compta amb 17.494 persones. També cal



Fotos: Arxiu

destacar l'ascens de Corbera de Llobregat que s'enfila als 14.643 habitants amb

un increment de l'1,41% o Molins de Rei (0,76%), Esparguera (0,71%), Olesa de

Montserrat (0,96%) i Esplugues (1,01%). D'altra banda, els municipis de més de 50.000 habitants també experimenten una pujada demogràfica: Sant Boi (0,93%), Cornellà (0,65%), Castelldefels (0,64%) i El Prat (0,37%). L'altra de la moneda han estat tres municipis que han perdut població respecte a l'anterior any. Són Abrera, amb un descens de 0,23% (12.334 habitants), La Palma de Cervelló (-0,53%) i Sant Vicenç dels Horts (-0,29%). També va disminuir el nombre de persones a Torrelles de Llobregat amb un descens del 0,08%.

Variació per àmbits territorials

El Baix Llobregat és la quarta comarca en el rànquing de variació de població per àmbits territorials (Padró continu-2017-2018). La primera comarca que ha experimentat més increment de població és el Vallès Occidental (0,87%), seguit del Maresme (0,85%) i el Vallès Oriental (0,75%). D'altra banda, la mitjana a Catalunya va ser un 0,59%, mentre que a l'Àrea Metropolitana de Barcelona fou un 0,40%.



La Teleassistència va donar servei a 16.746 persones

El Servei Local de Teleassistència de la Diputació ha acabat l'any 2018 donant servei a 16.746 persones usuàries al Baix Llobregat, en col·laboració amb els ajuntaments. Aquest servei, d'atenció domiciliària, garanteix la seguretat i acompanyament a les persones que poden estar en situació de risc per factors d'edat, fragilitat, solitud o dependència, les 24 hores del dia i els 365 dies a l'any.

Més de 19 milions de viatgers van utilitzar el 2018 el Trambaix

El Tramvia de Barcelona ha realitzat més de 29 milions de viatges el 2018, la xifra més alta des de l'entrada en servei del TRAM, un 4,03% més que l'any anterior. En concret, s'han fet 29.086.261 milions de viatges; 19.059.687 milions a Trambaix (amb un increment del 4,6%). La xarxa Trambaix, amb tres línies (T1, T2 i T3) i 29 parades ha estat utilitzada per més de 227 milions de viatgers des de la seva posada en funcionament.

La sort somriu a la comarca amb la Rifa de Nadal i la Grossa

El Baix Llobregat ha estat una de les comarques catalanes afortunades amb la sort en els tradicionals sortejos nadalencs. A la Rifa de Nadal, part d'un tercer premi va tocar a Gavà, Pallegà i Sant Boi de Llobregat, mentre que Viladecans, Esplugues i Sant Boi va caure part d'un cinquè premi. I al Prat va repartir part del primer premi de La Grossa de Cap d'Any.

La 168a Fira de la Candelera de Molins de rei se celebrarà de l'1 al 3 de febrer

Els organitzadors preveuen que més de 250.000 persones visitin l'edició d'enguany

Molins de Rei es prepara per a la cita més important de l'any: la Fira de la Candelera. Un esdeveniment, dels més importants que es fan a Catalunya, que arriba enguany a la seva 168a edició i se celebrarà els propers dies 1, 2 i 3 de febrer. Més de 250.000 persones visitaran el municipi baixllobregatí en el que és un gran aparador de l'activitat econòmica, gastronòmica, cultural, esportiva i social de la vila de la nostra comarca. Enguany es preveu -al tancament de la present edició- la participació de més de 900 expositors repartits en diversos es-



Fotos: Ajuntament de Molins de Rei

pais segons l'activitat i tots a l'aire lliure. Paral·lelament hi ha previst la celebració de diverses activitats com ara

tastos i maridatges. D'altra banda, com ja és habitual, l'organització habilitarà diversos espais per als visi-

tants de fora del municipi per facilitar l'aparcament tot i que es recomana que s'utilitzi el transport públic.

El cartell

La Sala Gòtica va ser escenari el passat dimecres 5 de gener de la presentació del cartell promocional de la Fira de la Candelera. A l'acte van assistir l'autora guanyadora del cartell de l'edició d'enguany, Aina Alberich, així com el regidor de la Fira, Ramon Sánchez, i de l'alcalde de la vila, Joan Ramon Casals.



Concert solidari

Emmarcat dins de la Fira de la Candelera hi ha previst el 31 de gener a La Peni el concert solidari de Joan Dausà, que presentarà el seu nou disc "Ara Som Gegants". Un esdeveniment on s'aprofitarà per recollir diners per l'Associació Enredat per la discapacitat.

Pregó

D'altra banda, el Foment Cultural i Artístic serà escenari el proper divendres 25 de gener del pregó d'obertura de la Fira que conduirà enguany l'actor Toni Albà. L'acte tindrà lloc a partir de les 21 hores.

Gavà dona el primer pas per al nou eix viari de la C-245

El Ple municipal de Gavà va aprovar amb el vot a favor de PSC, CS, ERC, GSSP, CIU i l'abstenció de PPC, el conveni per al finançament de la part corresponent a Gavà del projecte de construcció del nou carril bus i via ciclista a la carretera C-245 entre Castelldefels i Cornellà. El projecte té l'objectiu de pacificar la via en el tram comprès entre Castelldefels i Cornellà de Llobregat.

Arrenquen a Sant Climent les obres de Ca l'Altisent

L'Ajuntament de Sant Climent ha anunciat l'inici de les obres de Ca l'Altisent. Unes obres que tindran una durada aproximada de dotze mesos i cal afegir uns quantes mesos més per l'execució de la plaça de davant de la nova biblioteca i el parc metropolità. El projecte arquitectònic tindrà la finalitat d'ampliar i rehabilitar l'edificació que acollirà una biblioteca per a la ciutadania.

Entitats socials del Prat busquen persones voluntàries

Les entitats del Prat de Llobregat segueixen proposant projectes per poder fer voluntariat i així seguir transmetent valors com la solidaritat, l'altruisme, l'ajut mutu o el bé comú per transformar la nostra ciutat i la societat. Els projectes que busquen persones són: Campionat Nacional de Duetlò, Saó-Famílies, La Brúixola, RETS i La residència i centre de dia El Tamariu.

Sant Just posa en marxa un sistema de seguretat pioner de la Policia Local

Permet detectar vehicles quan aquests accedeixen a zones concretes del municipi

La Policia Local de Sant Just Desvern, dintre del projecte "M7" de cooperació policial interterritorial, posa en marxa un nou sistema de seguretat ciutadana pioner que permet detectar vehicles d'interès policial quan aquests accedeixen a determinades zones del municipi. D'aquesta manera, amb el sistema de càmeres lectores de matrícules, es poden detectar els vehicles que per motius de seguretat estan inclosos en una base de dades, fet que permet avançar-se a possibles accions delictives en determinats casos.



Fotos: Aj. Sant Just Desvern

Aquest nou sistema de detecció immediata de vehicles d'interès policial és una fun-

cionalitat més de l'aplicatiu de seguretat ciutadana in-

terterritorial compartit entre els municipis de Castelldefels,

Cornellà, el Prat, Esplugues, Gavà, L'Hospitalet, Sant Boi,

Sant Feliu, Sant Vicenç, Santpedor i Sant Just Desvern.

Vista a Saragossa

L'alcalde de Saragossa, Pilar Díaz, i l'alcalde de Sant Just Desvern, Josep Perpinyà, acompanyats per Eduard Sanz, regidor de Territori i Sostenibilitat de l'Ajuntament d'Esplugues i Jordi Porta, regidor de Mobilitat de l'Ajuntament de Sant Just Desvern, i de diversos tècnics municipals i de l'Autoritat del Transport Metropolità van visitar la ciutat de Saragossa per comprovar in situ com ha estat l'experiència de la integració del tramvia al centre de la ciutat aragonesa. Està emmarcat dins de la futura implantació del Trambaix.



Aigües de Barcelona vol rebaixar el rebut un 3,9%

L'Àrea Metropolitana de Barcelona encara veu molt insuficient la baixada perquè encara pot ser superior

El vicepresident de Medi Ambient de l'AMB, Eloi Badia, va valorar positivament la nova proposta de tarifes d'aigua potable que Aigües de Barcelona ha presentat de cara al

2020. Aquesta va en la línia de les rebaixes en el rebut dels darrers anys, i comportaria una baixada inicial del 3,9%, que entraria en vigor l'1 de gener de l'any vinent. Eloi Badia ha declara-

rat que "l'empresa Aigües de Barcelona ha rectificat, i després d'anunciar una pujada del rebut de l'aigua ara reconeix, com nosaltres ja vam avançar, que el rebut de l'aigua es pot

abaixar". Ha afegit que "tot i això, aquesta rebaixa és insuficient, i creiem que la baixada pot ser superior a aquest 3,9%". La proposta de la companyia operadora serà valorada per part dels serveis tècnics de l'AMB, i finalment serà sotmesa a l'aprovació del Consell Metropolità del proper 29 de gener. El vicepresident de Medi Ambient ha recordat que des de l'inici d'aquest mandat s'ha aconseguit rebaixar el rebut de l'aigua



Foto: AMB

en dues ocasions fins arribar al 4%, malgrat les propostes a l'alça de l'empresa. Això ha

comportat, fins ara, un estalvi a la ciutadania en conjunt uns 13 milions d'euros.

Es construirà un nou col·lector d'aigües residuals a Cervelló

El Ple de l'Ajuntament de Cervelló va aprovar definitivament el "Projecte constructiu de sanejament en baixa del nucli de Can Paulet" del municipi baixllobregatí. D'aquesta manera es dona el primer pas per a la construcció d'un col·lector d'aigües residuals que rebrà els cabals procedents de la xarxa de sanejament existent en aquesta zona i el transportarà fins al col·lector municipal més proper.

La Capella de Sant Silvestre de Vallirana serà rehabilitada

La Masia Molí de Can Batlle acollirà la presentació del projecte de rehabilitació de l'ermita de Sant Silvestre per l'arquitecte, Joan Albert. El projecte comprèn la restauració estructural i formal de l'ermita i també l'adequació de l'accés i l'entorn. Se centra en la correcció de les patologies estructurals i la substitució de materials i segueix les pautes formals de la construcció original i les seves tècniques constructives.

Reclamen una solució urgent a la perillositat de la B-224

L'alcalde de Sant Esteve Sesrovires, Enric Carbonell, ha reclamat a la Direcció General d'Infraestructures de Mobilitat l'execució de les actuacions acordades per a la carretera B-224, previstes per al passat setembre. A través d'una carta, l'alcalde insisteix en la necessitat urgent d'eliminar la perillositat de la via en un dels seus punts negres com és l'accés a l'escola Àgora i la urbanització Masia Bach.

L'1 de gener va entrar en vigor la nova tarifa metropolitana de transport

La prova atlètica va aplegar un miler de participants de totes les edats

Amb l'arribada del 2019, els trenta-sis municipis que formen l'Àrea Metropolitana de Barcelona funcionen amb una única tarifa que permet a diferents municipis de la nostra comarca utilitzar el transport públic al mateix preu que les persones usuàries que fins ara pertanyien a la zona 1. Aquest canvi s'aplica a tots els títols de transport integrat amb

l'excepció de la targeta T-16. Per tant, no és possible arribar a Barcelona amb aquest títol de transport. La implantació d'aquesta nova tarifa metropolitana suposarà un important impacte econòmic pel que fa al cost del bitllet, que es podria veure reduït, en alguns casos, fins al 50 % per a les persones usuàries de l'antiga zona 2. La mesura tindrà avantatges

també des d'un punt de vista mediambiental, atès que es preveu que l'abaratiment del cost ajudi a fomentar l'ús del transport públic a tota l'àrea metropolitana.

Municipis

Els municipis del Baix Llobregat que s'han integrat a la tarifa plana metropolitana són Begues, Cervelló, Corbera de Llobregat, Mol-

ins de Rei, Pallegà, La Palma de Cervelló, El Papiol, Sant Andreu de la Barca, Sant Climent de Llobregat, Sant Vicenç dels Horts, Santa Coloma de Cervelló i Torrelles. El nou sistema de tarifa plana impulsat per l'AMB ha fet efectiva una reivindicació històrica dels veïns i alcaldes de les localitats de la metròpolis que pertanyen a la segona corona tarifària.



Foto: AMB

EL MES EN IMATGES

Fotos: Ajuntaments/Arxiu/AMB/FCB



L'Ajuntament de Molins de Rei ha senyalitzat divuit nous punts d'interès turístic, històric o cultural d'arreu del municipi. Aquests punts se sumen als 19 que es van senyalitzar l'any 2016, quan va arrencar aquest projecte.



L'Ajuntament de Pallejà ha instal·lat un pas de vianants intel·ligent al final del carrer Joan Maragall, a la cantonada amb el camp de futbol. L'objectiu és millorar la mobilitat i la seguretat viària augmentant la visibilitat dels ciutadans.



Com ja és tradició, els jugadors de l'FC Barcelona van visitar diversos hospitals de Barcelona, Badalona i Sabadell per desitjar sort i bons Reis Mags als nens i nenes ingressats als centres, entre els quals l'Hospital de Sant Joan de Déu.



L'Ajuntament de Sant Boi ha instal·lat un dispositiu de control, anomenat Foto Vermell, amb la intenció de dissuadir els vehicles que no respectin els semàfors. L'aparell està situat a la cruïlla de la Ronda Sant Ramon amb el carrer Eusebi Güell.



El 2019 és un any molt especial pel Mamut de Viladecans, ja que celebra el desè aniversari. L'entitat ha programat uns seguits d'activitats commemoratives, entre les quals hi ha previst "la mamullada més gran del món".



El Departament de Territori i Sostenibilitat ha instal·lat el primer comptador de bicicletes de la Generalitat, al viaducte de la C-31 que travessa el riu Llobregat que enllaça l'Hospitalet de Llobregat i el Prat de Llobregat.



La Guàrdia Civil, en el marc de l'operació 'Heyho', van intervenir 2.700 kg de marihuana processada, la major confiscació a Espanya fins a la data d'aquest tipus de droga. Van ser detinguts 25 integrants del grup criminal, alguns d'ells a Castelldefels.



El Museu de Gavà celebra el seu 40è aniversari. Per commemorar-ho va inaugurar la mostra "Tresors ocults", on es mostra una selecció de la col·lecció que habitualment no es veu. L'exposició és oberta fins al 31 de maig.



L'Auditori de Cornellà commemora aquest 2019 els seus 25 anys de vida i ho fa doblant el nombre d'espectacles programats respecte a la temporada passada. Cultura a dojo amb actes adaptats a tot tipus de públic.



Va acabar el Dakar 2019. Laia Sanz va ser primera en categoria femenina i onzena a la general de motos. Xavi Foj va acabar segon a la T1.S de cotxes i 37è en la general. Pep Mas va ser desqualificat i Jordi Juvanteny va haver d'abandonar.



Castelldefels compta amb una nova plaça en funcionament. Es tracta de la Joan XXIII, un cèntric espai entre els barris de Castell-Poble Vell, Can Vinader i Vista Alegre. A la inuaguració es van organitzar diverses activitats, amb un cost de 134.000 euros.

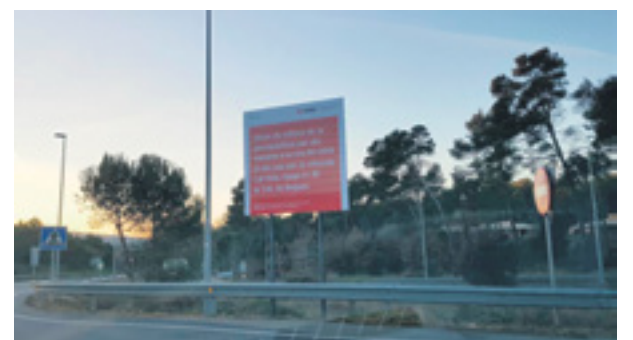

Anar a peu des del barri de Cal Vidu fins al centre de Begues serà aquest any molt més fàcil i segur, amb la millora de la connectivitat entre aquestes dues zones. Uns treballs que compten amb un pressupost de 197.290,57 euros.



El Prat de Llobregat ha posat en marxa un nou programa anomenat 'Referents d'ocupació juvenil' que facilita i acompanya la transició de les persones joves -d'entre 16 a 29 anys- des del sistema educatiu al sistema laboral i/o ocupacional.



Aquest any començaran les obres de reforma de l'Avinguda de Barcelona i l'Avinguda de València. Així ho recull el capítol d'inversions del pressupost pel 2019, que preveu una partida d'1,5 milions d'euros per afrontar la primera fase.



El derbi de rugbi de Divisió d'Honor entre la Santboiana i el Barça va estar emmarcat dins de la campanya de la Creu Roja #EncaraNo. La recaptació del partit va anar destinada per a la lluita contra la pobresa.

Més ben comunicats

L'Àrea Metropolitana de Barcelona posa en marxa set noves línies d'AMB Exprés de la nova xarxa de bus metropolità d'altres prestacions, un servei que prioritza els recorreguts més directes

Foto: Arxiu



El Baix Llobregat estarà més ben comunicat amb la capital catalana. L'AMB ha anunciat una segona fase de la nova xarxa de bus metropolità d'altres prestacions, que es vertebrarà amb el servei de bus metropolità Exprés (AMB Exprés) i el servei AMB Metrobús. Aquesta xarxa, que es va començar a implantar el març del 2018, facilita una connexió més directa i amb més freqüència amb el centre de la capital catalana i en els principals corredors metropolitans.

Primer trimestre

Durant el primer trimestre del 2019, l'AMB posarà en marxa 7 noves línies "AMB Exprés", que fa recorreguts més directes i amb poques parades. "Amb aquesta segona fase d'implantació

dels serveis Exprés i Metrobús que encetarem aquests propers dies, obrim una nova etapa per seguir potenciant i seguint facilitant a la ciutadania l'ús del transport públic", explica el vicepresident de Mobilitat i Transport de l'AMB, Antoni Poveda. "Amb aquestes 13 noves línies, oferim noves possibilitats de transport als veïns que han de desplaçar-se per la metròpolis i viatjar entre diferents municipis", ha afegit. "Per impulsar el canvi d'hàbits cap a una mobilitat més sostenible, com estem fent des de l'AMB, som conscients que hem de posar les màximes facilitats i serveis per convertir el transport públic en la primera opció dels ciutadans", explica el vicepresident de Mobilitat i Transport de l'AMB.

Balanç

Fins ara, amb la primera fase, estaven actives quatre línies d'AMB Exprés (E33, E43, E44 i E95). Amb la implantació de la segona fase, estaran actives a final d'aquest primer trimestre de 2019 en total d'11 línies. L'AMB ha pogut constatar que la incorporació d'aquestes línies, al llarg del 2018, ha suposat un increment notable d'usuaris al servei de Bus Metropolità. Per exemple, amb la E95, s'ha passat de 7.000 usuaris al que transportava la L95 (que era l'anterior i que feia el recorregut semblant), als 9.000 usuaris diaris, sumant ambdues línies (L95+E95). Per tant, en aquest cas l'increment de la demanda ha estat del 30%. L'AMB recorda que el

desplegament d'aquesta nova xarxa obeeix en part al gran creixement de demanda del transport públic de gestió indirecta i persegueix quatre grans objectius: millorar l'oferta de transport públic, donar resposta als corredors de mobilitat amb més demanda i amb aglomeracions, crear línies més directes i amb més freqüència de pas i generar punts d'intercanvi per al transbordament, amb la creació d'una xarxa potent d'intercanviadors entre les diferents línies d'altres prestacions, la nova xarxa de bus de Barcelona i la resta de modes de mobilitat (metro, bicicleta, P+R, etc.).

Nous viatgers

Segons els càlculs inicials de l'Àrea Metropolitana

AMB EXPRÉS

Les 7 línies AMB Exprés que s'activaran aquest primer trimestre seran les següents:

1. E30: Mas Lluí- Zona Universitària/Maria Cristina
2. E70: Sant Boi- Pl. Espanya
3. E79: Sant Boi- Zona Universitària/Maria Cristina
4. E81: Gavà- Pl. Espanya
5. E86: Viladecans- Pl. Espanya
6. E97: Castelldefels- Zona Universitària/Maria Cristina
7. E98: Gavà- Viladecans- Zona Universitària/Maria Cristina

de Barcelona, la demanda anual estimada de les línies d'AMB Exprés i d'AMB Metrobús pot arribar als 42 milions d'usuaris anuals, un cop la xarxa estigui totalment desplegada. Segons les previsions de l'organisme metropolità, el 30% d'aquests viatges els faran nous viatgers. És a

dir, l'AMB calcula que amb la implantació d'aquests dos nous serveis es pot aconseguir un increment de demanda de més de 12 milions d'usuaris anuals. L'increment de l'oferta que impliquen les noves línies comportarà la creació d'uns 240 llocs de treball directes.



SUCCESSOS

Desmantellat a Begues un grup que robava motos i cotxes

Els Mossos d'Esquadra van detenir quatre persones que utilitzaven les peces dels vehicles sostrets per reparar d'altres

Els Mossos d'Esquadra, juntament amb agents del Grup de Recerca de Documentació de la Divisió de Trànsit, van desarticular un grup criminal, que actuava a l'Àrea Metropolitana de Barcelona, especialitzat en el robatori de cotxes i motos. L'operatiu policial, que es va desenvolupar el passat 18 de desembre, va comportar la detenció de quatre homes, la denuncia a la parella d'un d'ells, i la recuperació



Foto: Mossos d'Esquadra

de 24 motocicletes i 33 vehicles, sostrets en els darrers mesos. Els quatre homes detinguts va ser d'entre 26 i 39 anys, dos d'ells són de

nacionalitat espanyola, hondureny, i polonesa, i estan relacionats amb els delictes de robatori o furt d'ús de vehicle, furts, receptació,

pertinença a grup criminal i falsificació documental.

Noves detencions

D'altra banda, es van detenir cinc integrants d'un grup criminal dedicat a realitzar robatoris en domicilis a Madrid i Getafe. Entre els quals hi havia dos homes que van participar, amb altres cinc persones, en l'assalt amb armes de foc a una joieria d'un centre comercial de Castelldefels.

Una parella troba una dona morta a una zona boscosa de Castelldefels

Una parella que passejava amb el seu gos va trobar el passat diumenge 30 de desembre, al migdia, una dona sense vida en una zona boscosa prop dels carrers Mesquita de Córdoba i Magallanes, al barri de Vista Alegre de Castelldefels. Segons fonts policials, descarten qualsevol

acte violent, ja que la metgessa forense va dictaminar que va ser un suïcida, ja que tenia talls als braços, un fet que li va causar la mort. Es desconeix la identitat de dona i es va obrir una investigació policial per aclarir el succés que va desembocar en el tràgic desenllaç al municipi castelldefelenc.



Un home encasta un vehicle contra la porta principal de TV3

Els treballadors de Televisió de Catalunya (TV3) van tenir un gran ensurt el passat 9 de gener a primera hora de la tarda. Per causes que encara s'estan investigant, un home va encastar el seu cotxe, un Toyota Celica de color vermell de l'any 1996, contra la porta principal de la seu de la televisió pública catalana, a Sant Joan Despí. El succés no es va saldar amb ferits, però sí que ha provocat importants danys materials. La policia no descarta que es tracti d'un atac intencionat, tot i que sense motivació política.

Mor un home mentre treballava en una empresa de Molins

Els Mossos d'Esquadra de la comissaria de Sant Feliu de Llobregat van rebre avís el passat dilluns 14 de gener, cap a les quatre de la tarda, que a un home, de nacionalitat marroquina i de 53 anys d'edat, li havia caigut a sobre un sac amb material a l'interior d'uns 1.000 kg mentre treballava a l'empresa de reciclatge Vidua de Lauro Clariana SL de Molins de Rei. Quan van arribar les dues unitats del Sistema d'Emergències Mèdiques (SEM) van certificar que l'home havia mort.

Contactava per internet amb menors amb finalitat sexuals

Els Mossos d'Esquadra de la Divisió d'Investigació Criminal de Sant Feliu de Llobregat van detenir un home de 37 anys i nacionalitat espanyola com a presumpte autor dels delictes d'abús sexual a menors, per contactar amb menors per internet amb l'objectiu de realitzar actes sexuals, actes per contactar amb menors per obtenir material de caràcter pornogràfic, per exhibicionisme i provocació sexual a menors i per coaccions. Una de les seves víctimes va ser una noia d'onze anys del Prat de Llobregat.

CLIMATIZACION
moherclima



www.moherclima.com



PRESUPUESTO GRATUITO TEL.

93 490 96 45

facebook.com/moherclima

Super Oferta AIRE ACONDICIONADO MITSUBISHI ELECTRIC



MSZ-HJ25VA
2150 Gg/h
2705 Kc/h

1276€

35€/Mes

Pago al contado

1.160€

INSTALACIÓN
Incluida

Pago
al contado
9% DESCUENTO
todo incluido
e IVA

CLIMATIZACION
moherclima

OFICINAS CENTRALES:
Travessera de les Corts, 310
(frente mossos d'esquadra)
08029 BARCELONA

c/Pareto (parada exterior
núm. 23-24 del Mercat Santa Eulàlia)
08902 L'Hospitalet de Llobregat

ECONOMIA

El PIBpm del Baix Llobregat és més de l'11% del PIB català

El pes del sector de la indústria en el VAB continua sent un element diferenciador econòmic en el nostre territori

El Baix Llobregat és la tercera comarca del país en Producte Interior Brut de Catalunya, segons indica l'Observatori Comarcal del Baix Llobregat. Els 24.923 milions d'euros del PIBpm del Baix Llobregat representen l'11,1% del PIB de Catalunya. Respecte el 2015, ha crescut en un 0,07 el pes del PIB comarcal respecte el conjunt de la comunitat autònoma. El Baix Llobre-

gat és la tercera comarca en creixement del PIB de les comarques de l'Àrea Metropolitana en el període de 2015-2016. Aquest bon posicionament no es tradueix en el PIBpm per càpita. Amb tot i això, el Barcelonès, el Baix Llobregat i el Vallès Oriental se situen per sobre de la mitjana catalana i per davant de la resta del territori del nostre país. El posicionament del Baix Llobregat dismi-

nueix en quant mirem les dades del PIB per càpita, situant la comarca al lloc 8 però situant-se per sobre del promig català. D'altra banda, el pes de la indústria en el VAB continua sent l'element diferenciador del Baix Llobregat. Indústria i Construcció són els sectors que creixen aportació al VAB al Baix Llobregat. Serveis continua disminuint (A Catalunya és del -0,1% i al Baix Llobregat de -1,7%).

Centres de treball

Les comarques de l'àmbit metropolità són les que aporten més centres de treball i autònoms a Catalunya. Quatre de les cinc comarques de l'ATM se situen per sobre del conjunt de Catalunya en el PIBpm per centres de treball i autònoms. El Baix Llobregat, quarta comarca de Catalunya on els centres de treball i els autònoms aporten més PIB que es xifra en 345,6 milers d'euros.



Foto: Arxiu

Dades municipals

Onze municipis superen el valor estimat de PIB català per centre de treball (279.563 €). Respecte al 2015 s'observa un creixement dels centres de treball (+3,6%) i del PIB comarcal per centre de treball (+8,8%). Vuit poblacions registren una disminució del PIB per centres de treball: Martorell, Abrera, Sant Esteve Sesrovires, Molins de Rei, Sant Just Desvern, Sant Vicenç, Esparreguera i Pallejà.

SEAT, l'empresa automobilística líder de vendes a Espanya

L'empresa automobilística ha tancat l'any 2018 liderant el mercat espanyol de turismes. D'aquesta forma, SEAT aconsegueix el primer lloc en les vendes del nostre país, consolidant-se com la marca preferida pels compradors espanyols. Estacions ràpides situades en la xarxa viària bàsica catalana. El mercat total en 2018 s'ha situat en 1.321.438 unitats matriculades, la qual cosa ha suposat un augment enfront del passat exercici d'un 7%. SEAT també ha situat a Lleó i a l'Eivissa en els dos primers llocs del rànquing de vendes de la companyia.

L'empresa Reig Jofre amplia la seva fàbrica de Sant Joan Despí

La farmacèutica Reig Jofre va col·locar simbòlicament la primera pedra del nou edifici de la fàbrica de Sant Joan Despí, el qual acollirà la línia de liofilització més gran de l'estat espanyol i en un dels més grans del sud d'Europa. Si bé les obres de la planta soterrada van començar el passat mes d'agost, aquest divendres la firma ha donat per iniciada la construcció de l'edifici principal de 3.000 metres quadrats, amb una inversió que ascendeix als 30 milions d'euros. La inversió també suposarà la generació d'un centenar de nous llocs de treball.

Es presenta a Can Massallera el projecte 'Sant Boi Talent'

Can Massallera va acollir la gala de presentació del projecte 'Sant Boi Talent. Emprenent a les aules!'. L'objectiu principal és promoure la cultura emprenedora i fer emergir el potencial creatiu i el talent jove a la ciutat. Més de 300 alumnes dels sis centres de secundària participants en aquesta primera edició (Marianao, Ítaca, Joaquim Rubió i Ors, Camps Blancs, Llor i Sant Josep) han assistit a la presentació. El projecte, impulsat per l'Ajuntament, serà desenvolupat per Talent Factory. L'acte de presentació va incloure una ponència del jove emprenedor Borja Díaz-Roig.

La tienda de Pisos

Tel. 93 474 00 77 - 670 27 50 78

Rbla. Anselm Clavé,32 | 08940 Cornellà de Llobregat | www.latiendadepisos.com | info@latiendadepisos.com



<p>ALQUILER ALMEDA</p> <p>Piso en alquiler de 102m², 4 hab., 1 baño completo, cocina reformada, ascensor, algunos muebles, exterior, balcón, muy bien comunicado, junto corte ingles.</p> <p>950€uros/mes</p>	<p>CORNELLÀ REFORMADO</p> <p>cornella piso reformado en venta de 3 habitaciones, exterior, con 2 balcones, a la calle sol de tarde, muy buena zona junto paseo y c. c. splau, zona deportiva, metro, renfe, tranvia, bus, fgc.</p>  <p>149.500€uros</p>	<p>MARTORELL</p> <p>Piso en Martorell, de 70 m², salón-comedor, cocina 3 habitaciones, 1 baño con plato de ducha, balcón, suelo parquet, aire acondicionado, calefacción de gas natural (radiadores aluminio) es una preciosidad de piso</p>  <p>176.000€uros</p>	<p>SÚPER ÁTICO CORNELLÀ CENTRO</p> <p>Súper piso ático de 155m² + terraza, 4 habitaciones, 2 baños completos, súper salón de 30m², cocina súper-office, aire acondicionado y calefacción. Alquiler con opción a compra.</p>  <p>395.000€uros</p>
<p>EXPECTACULAR CASA CASTELLDEFELS</p> <p>Se vende magnifica casa de 2 plantas, más planta garaje subterráneo de planta completa para 4-5 coches, terrazas, jardín, barbacoa, casa a 4 vientos, construcción de 1ª calidad en los acabados y detalles, a. acondicionado, calefacción, terraza rodeando la casa, en la mejor zona de castelldefels playa.</p>   <p>995.000€uros</p>		<p>HOSPITALET</p> <p>piso con ascensor, alto exterior con 2 balcones a la calle, junto avenida primavera</p>  <p>151.000€uros</p>	<p>CORNELLÀ - CENTRO</p> <p>Piso de 70 m², exterior, 3 hab., baño y aseo, 2 balcones, 1º de altura real, en la mejor zona de la ciudad</p>   <p>175.000€uros</p>

CULTURA

Els Museus d'Esplugues presenten la Rajola del 2018

Es tracta d'una rajola esmaltada en blanc, de forma rectangular, amb un delicat relleu que reproduïx una flor de vuit pètals

Una flor blanca de vuit pètals ha estat l'escollida per ser la rajola del 2018. Com ja és tradicional coincidint amb les festes de Nadal, els Museus d'Esplugues de Llobregat presenten una nova rajola de l'any, que enguany és una peça de relleu. La nova rajola ja es pot adquirir als Museus d'Esplugues (20 euros) i passa a engrandir la col·lecció dels museus basada en el catàleg de la fàbrica

Pujol i Bausis. És la número 19 dels models de fris de relleu. La peça en relleu formava part d'un fris ceràmic monocromàtic del primer terç del segle XX que es trobava en diversos colors. En aquest cas, es tracta d'una rajola esmaltada en blanc, de forma rectangular, amb un delicat relleu que reproduïx una flor de vuit pètals sobre un fons de fulles entrelaçades. La franja decorativa que configuraven les



Foto: Arxiu

peces, de 10x20cm cadascuna, creava un llarg fris que a l'exterior dels edificis ocupava una part central de l'entaulament i als inte-

riors s'aplicava sota o sobre motlures o a la cornisa. En alguns casos, podia adquirir la funcionalitat de contrapetja en una escala.

Sant Feliu acull una exposició fotogràfica de Francesc Boix

El passat 15 de gener es va inaugurar l'exposició 'Els primers trets de Francesc Boix', a l'Arxiu Comarcal del Baix Llobregat, que es complementarà amb la projecció del documental 'Las dos guerras del fotógrafo Boix' i de la pel·lícula 'El fotògraf de Mauthausen' el 15, 16 i 17 de febrer. Boix és

conegut amb aquest sobrenom per haver immortalitzat els horrors del camp de concentració nazi. La mostra, que es podrà visitar fins el 17 de febrer, està emmarcada dins del 80è aniversari del final de la Guerra Civil i és una selecció de les primeres fotografies fetes per a Boix durant la Guerra Civil.



El calendari 2019 de Sant Vicenç dels Horts s'omple de poesia

Dotze poemes il·lustren les pàgines del calendari que edita l'Ajuntament de Sant Vicenç dels Horts i que es repartirà a totes les cases del municipi. Són obra de dotze poetesses que han participat en el Festival Internacional Horts de Poesia i que ara il·luminen els diferents mesos amb cavalls que galopen, castells que s'ensorren, amors que tenen gust de pipes o pedres que callen un secret remot... Aquesta és la setena edició d'un format de calendari que es dedica a una temàtica vinculada amb el poble.

Rosalía actuarà en el prestigiós festival nord-americà Coachella

La cantant sesrovirenca Rosalía continua el seu imparable ascens a l'estrelat internacional. I és que es va saber que formarà part del cartell del prestigiós festival Coachella 2019 que se celebrarà els caps de setmana del 12 al 14 i del 19 al 21 d'abril a Indio (Califòrnia). Sense cap dubte és la cita anual per als amants de la música on es pot escoltar diferents gèneres des del rock alternatiu fins a hip hop o l'electrònica. Rosalía, de només 25 anys, va guanyar recentment de dos Grammy Llatins.

El CineBaix de Sant Feliu acull la Mostra de Cinema Asiàtic

Del 24 al 28 de gener se celebrarà la Mostra de Cinema Asiàtic al CineBaix de Sant Feliu de Llobregat. Es donaran cita no només algunes de les pel·lícules més aclamades durant el passat any 2018, sinó també nous títols que es veuran en exclusiva a les instal·lacions cinematogràfiques baixllobregatines. Tampoc no faltaran alguns homenatges i un bon panel de presentacions i cinefòrums protagonitzats per convidats molt interessants per als aficionats cinèfils.

¡¡PLAN "RENOVE" CALDERAS-CALEFACCIÓN!!

CALDERAS DE CALEFACCIÓN MÁS SEGURAS, MÁS PEQUEÑAS
Y DE MENOR CONSUMO, TOTALMENTE AUTOMÁTICAS

PRESUPUESTO GRATUITO TEL. 93 490 96 45

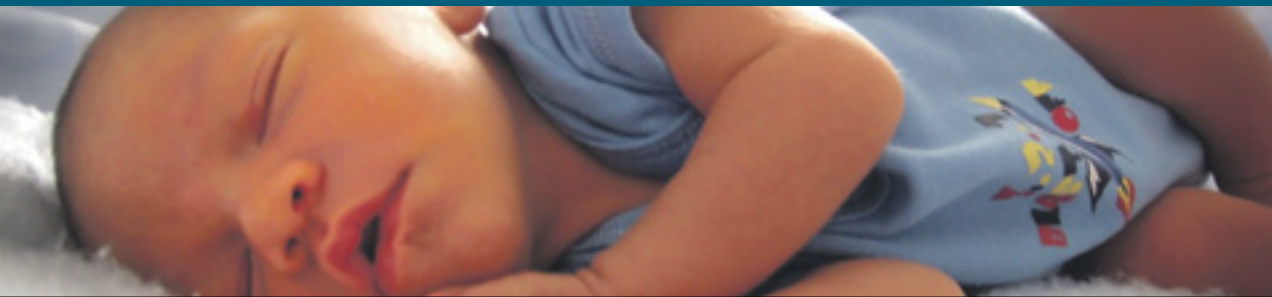

CALDERAS DE CONDENSACIÓN



Saunier Duval

Thema CONDENS
F25

44 €/mes



ECOTEC
VMW ES 236/5-5

45 €/mes

TODO INCLUIDO: caldera,
instalación e IVA incluido

**PAGO AL CONTADO 9%
DESCUENTO**

**Disponemos de todos los
modelos y potencias de calderas**

CONSULTAS Y OFERTAS EN NUESTRA WEB:

www.moherclima.com



CERAPUR comfort
ZWBC 25-2C

48 €/mes



Platinum COMPACT
24/24F ECO

42 €/mes

moherclima

OFICINAS CENTRALES:
Travessera de les Corts, 310
08029 BARCELONA

c/Pareto (parada exterior núm. 23-24
del Mercat Santa Eulàlia)
08902 L'Hospitalet

MEDI AMBIENT

Molins de Rei, Sant Just i Sant Feliu potenciaran l'agricultura

Han signat un conveni amb el Consorci del Parc Natural de Collserola

Els Ajuntaments de Sant Feliu, Sant Just Desvern, Cerdanyola, Sant Cugat, Barcelona i Molins de Rei han signat un conveni de col·laboració amb el Consorci del Parc Natural de la Serra de Collserola per a la promoció de la transició agroecològica a Collserola 2018-2020. Amb aquest conveni es pretén posar en marxa nous projectes vinculats al món rural dins del Parc Natural de Collserola. Aquest conveni té l'objectiu de dur a terme les actuacions incloses en el Pla Acció per ser executades durant els anys 2018, 2019 i 2020. Per aquest motiu també estableix un servei de dinamització del foment de l'agricultura. L'any 2016 ja es va elaborar un diagnòstic tècnic de la situació de



Foto: Aj. Sant Feliu

la pagesia en aquest Parc Natural. L'any 2017 es va fer una diagnosi participativa amb productors, consumidors i entitats. Seguidament, el primer trimestre del 2018, es va fer un Pla d'Acció consensuat amb els agents econòmics locals.

Can Ferriol

El concurs per a l'explotació agroecològica de la finca de Can Ferriol que s'ha convocat s'emmarca dins d'aquesta voluntat de recuperar l'activitat i la gestió agrícola, forestal i ramade-

ra. En el terme municipal de Sant Feliu s'estan reactivant explotacions rurals: Junta-ment amb un ramat d'ovelles hi ha una masia que inicia ara una producció de caragols, mentre que altres finques incrementen la producció d'hortalisses i verdures.

L'AMB incorporará autobusos de baixes i nul·les emissions

El vicepresident de Mobilitat i Transport de l'AMB, Antoni Poveda, ha anunciat l'arribada, de 128 nous autobusos de baixes i nul·les emissions, que s'incorporaran progressivament durant aquest primer trimestre del 2019 a la flota d'autobusos metropolitans. D'aquests 128 vehicles, adquirits per l'AMB durant l'any 2018, 103 són híbrids dièsel-elèctric i 25 són 100% elèctrics.

Acord amb l'abocador de Begues

L'Ajuntament de Begues i l'Àrea Metropolitana de Barcelona (AMB) han signat un nou conveni de col·laboració econòmica al voltant de l'ocupació dels terrenys de la Vall d'en Joan on es troba el dipòsit controlat del Garraf. Entre el més destacat d'aquest nou conveni, l'AMB es compromet a donar una compensació econòmica a la població baixllobregatina per l'ocupació dels terrenys en el terme municipal de Begues. Aquesta aportació és de 273.826 € per als exercicis de 2017 i 2018, i de 140.000 € per a l'any 2019.

Pla pel sanejament de l'aigua

Es va presentar el Pla d'inversions, reposició i millores en matèria de sanejament que es planteja desenvolupar durant el proper quinquenni (2018-2023) a l'àmbit de l'AMB. La inversió a mitjà termini serà de 144 milions d'euros.

TECNOLOGIA

Cap a una 'Ciutat Intel·ligent'

Castelldefels posa en marxa un pla per posicionar-se con una smart city

Castelldefels ha posat en marxa un pla estratègic per tal d'identificar les potencialitats de la ciutat en el mapa de les Ciutats Intel·ligents. Es tracta d'un projecte d'identificació i elaboració d'una guia de les accions i del model organitzatiu que han de portar al municipi cap a un nou model de ciutat en un horitzó a vuit anys. Aquest projecte està subvencionat pel Servei Públic d'Ocupació de Catalunya en el marc del Programa de projectes in-

novadors i experimentals. En aquest sentit es fa imprescindible que els actors socioeconòmics s'anticipin i s'adaptin a les contínues transformacions que es produeixen en el món del treball i de l'economia. Possiblement, la més gran de les transformacions a les que s'estan enfrontant actualment les pimes i la ciutadania dels nostres territoris és la impulsada per la revolució digital, la quarta revolució industrial i la seva afectació als models

productius, organitzatius, d'hàbits de consum i expectatives de ciutadans i ciutadanes envers la seva ciutat.

Qualitat de vida

En el marc d'aquest conjunt de transformacions, la ciutat vol preparar-se per oferir a la seva ciutadania una millor qualitat de vida a través d'un conjunt de serveis, infraestructures, comunicacions, capital humà i inversió social que convisqui de forma harmònica amb un desenvolupament econòmic



Foto: Arxiu

sostenible i recolzant-se en l'ús de les tecnologies de la informació i la comunicació.

Programació i robòtica

L'alumnat de 6è de primària de sis escoles de Cornellà de Llobregat i 85 professors i professores s'han introduït en el món de la programació i la robòtica durant el primer trimestre escolar amb el projecte EduLab del Citilab.

Millora de l'app del Prat

L'aplicació "Amb tu, un Prat millor" del servei municipal de manteniment i serveis estrena una nova versió que resol un problema que existia amb els mapes i prescindeix de demanar un permís que no és necessari.

Indra aterra a Sant Joan Despí

Indra, companyia tecnològica líder en Catalunya, va inaugurar el seu nou centre especialitzat a l'edifici Inneo de Sant Joan Despí. Un edifici amb altes prestacions tecnològiques, al que Indra ha traslladat amb èxit a la totalitat dels seus més de 1.500 professionals.



Mediterranean Diving Show

15, 16 i 17 FEBRER 2019

20 MD Show

Divendres i Dissabte de 10 a 21h.
Diumenge de 10 a 17h.

www.mddivingshow.com

FIRA DE CORNELLÀ
Tirso de Molina, 34. Cornellà de Llobregat.
93 474 02 02

entrada 2x1
presentant aquest anunci

ESPORTS

Un miler d'atletes participen en la Cinc Cims 2019

Al voltant del miler de participants van perdre part en els Cinc Cims 2019 de Corbera de Llobregat. Una gran festa esportiva. A la distància dels 27 quilòmetres, els guanyadors van ser Roger Martínez i Mirreia Pons (Inverse Team Trail), mentre que als 10 quilòmetres els primers classificats foren Pedro López (Segurartí) i Clàudia Lozano (SA Corbera). Paral·lelament, els atletes van participar en el projecte de la Noe Gaya, "El camí de la papallona" col·locant una pedra pintada per ella en un dels cims escollits. La Noe va perdre la mobilitat i la parla en un accident de cotxe.



Foto: Cinc Cims

Comença la segona fase de la Nacional Catalana d'hoquei

El CH Sant Just ja ha iniciat la segona fase de la Lliga de Nacional Catalana que dona opció a jugar per l'ascens a l'OK Argent. Els de Ferran Pujalte tenen en el grup al Caldes Recam Làser, Piera, Sentmenat, GEIEG de Girona, Olot, Noia Freixenet i Cerdanyola. Un cop acabada la segona fase de grups (gener-març), els quatre primers classificats del Grup 1 quedaran directament classificats per jugar els playoff per l'ascens i els quatre darrers classificats del Grup 2 quedaran directament classificats per jugar els playoff pel descens. A partir de l'últim cap de setmana de març, es disputaran els playoff, tres rondes eliminatòries al millor de tres partits.

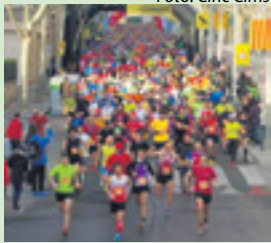

Foto: FECAPA

S'enceta a Sant Boi el programa esportiu Let's Wo+Men 2018

Sant Boi de Llobregat ha posat en marxa un programa de promoció esportiva pensat per desenvolupar habilitats i transmetre valors en el món de l'esport femení i masculí. Let's Wo+Men és una iniciativa de la Diputació de Barcelona i l'Ajuntament que compta amb la col·laboració de la Unió Esportiva Santboiana. L'objectiu de Let's Wo+Men és trencar barreres de gènere i prevenir riscos com la pressió de l'èxit, el culte a la imatge, el bullying, la hipersexualització o l'abandonament de la pràctica esportiva, un fenomen que provoca altes taxes de sedentarisme.



Foto: UE Santboiana

ESPLUGUES DE LLOBREGAT

FC Barcelona i UCAM Múrcia guanyen el Torneig de Bàsquet

Els blaugrana es van imposar a la final al Joventut de Badalona per 80-55 i les murcianes davant el València Basket per 78-58

L'FC Barcelona es va proclamar campió del XX Torneig Internacional U15 Masculí Ciutat d'Esplugues. Els blaugrana es van imposar a la final davant el Joventut de Badalona per 80-55. En tercera posició va finalitzar el Bayern de Múnic alemany. D'altra banda, en el III Torneig Internacional de Bàsquet U17 Femení Ciutat d'Esplugues el guanyador va ser l'UCAM Múrcia després de derrotar a la final al València Basket per un clar 78 a 58. El Joventut de Badalona va ser tercer. El jugador del València Basket, Marc

Rodilla i Alejandra Sánchez (UCAM Múrcia) van guanyar el concurs de triples.

Futbol Sala

Berta Velasco, capitana del sènior femení de l'AE Penya Esplugues, ha estat guardonada com a millor jugadora de la temporada 2017-2018 en un acte que es va celebrar el passat dimecres a la gala del Comitè Nacional de Futbol Sala de l'RFEF a la Ciutat del Futbol de Las Rozas (Madrid). El premi es va concedir després d'una votació de les jugadores de tots els equips de Primera Divisió.



Foto: FC Barcelona

"És un reconeixement totalment inesperat i, tot i que no sóc gaire partidària de premis individuals en esports

col·lectius, que les companyes dels diferents equips et tinguin en compte fa molta il·lusió", explica.

CORNELLÀ DE LLOBREGAT

La XX Mediterranean Diving Show, del 15 al 17 de febrer

La ciutat serà la capital del món de les activitats subaquàtiques

El municipi baixllobregatí ja s'està preparant per acollir del 15 al 17 de febrer de la vintena edició de la Mediterranean Diving Show, la mítica fira de les activitats subaquàtiques. De nou, la Fira de Cornellà donarà cabuda a les millors marques, fabricants, distribuïdors, didàctiques, escoles, centres de busseig, agències de viatge especialitzades, federacions. Entre les novetats més destacades, l'estrella serà la Passarel·la del MDSHOW, desfilades que

s'organitzaran per a la tarda del dissabte i el matí del diumenge en què diferents marques presentaran les seves novetats: neoprens, aletes, ampolles d'oxigen, ulleres, etc. A la Zona Show també es programaran de manera continuada passis de vídeos i pel·lícules de temàtica submarina de reconeguda popularitat internacional.

Activitats

Marques com Cressi, Suunto, Beuchat Sub España SAU, De Profundis, Freatic

Sport, Garmin o OMS Ibèrica seran presents en una edició que de nou tornarà a atreure l'atenció d'expositors internacionals procedents de diversos països. A més, per commemorar el vintè aniversari, s'han programat diferents activitats que complementen la superfície expositiva de la fira. La piscina climatitzada instal·lada a l'interior del recinte també serà focus d'atenció durant els tres dies de fira (Bateigs d'immersió o demostracions).



Foto: Procornellà

Amplia aquesta informació a: www.lapremesadelbaix.es

GYM BOXING

SAIS

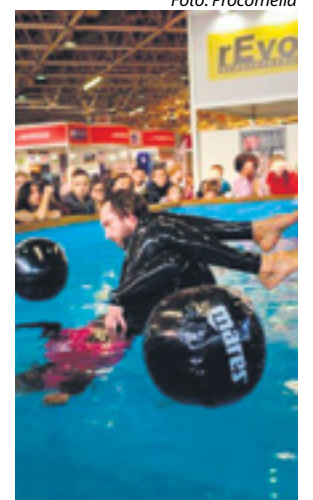
BOXA
MUAY THAI
BOXA INFANTIL
JIUJITSU
SEMI CONTACT INFANTIL
DIETES PERSONALITZADES

KICK BOXING
SALA MUSCULACIÓ
ENTRENO FUNCIONAL
KRAV MAGA
ENTRENADOR PERSONAL

VEN A PROBAR
1ª CLASE GRATIS

Tarifa ESPECIAL jubilado **22€**

C/Dr. Martí i Julià, 43 · Cornellà · 930 245 112

Promoción

Plantillas Ortopédicas a Medida

99€

Visita +
Estudio Biomecánico +
Plantillas Ortopédicas +
Revisión a los 6 meses

Ortopèdics s.l.

Camí Vell de la Colònia, 9 local - Sant Boi de Llobregat
Tel. 93 348 68 51 · Mòbil. 606 755 511
mail: 4bortopedics@gmail.com

LPDB LA PREMSA DELBAIX
El diari gratuït del Baix Llobregat

25.000 exemplars reals

PDJ **ojb**
auditats oficialment

20 Poblacions + **800** establiments repartits

Anuncia't aquí.
615 873 344

SANT FELIU DE LLOBREGAT

Juan Carlos Navarro rep el premi Llegendari 2018

El Complex acollirà del 8 al 10 de febrer la Copa de la Reina de waterpolo que aplegarà els millors equips nacionals femenins

L'auditori de CaixaForum Barcelona va ser l'escenari ahir al vespre de la Festa de l'Esport Català, que enguany va arribar a la seva vint-i-dosena edició. Un acte organitzat per la Unió de Federacions Esportives de Catalunya (UFEC) i el diari Sport. Juan Carlos Navarro, tot un referent del bàsquet català, nacional i internacional i de l'FC Barcelona, se li va concedir el Premi Llegendari 2018. Navarro va reconèixer "estar molt agraït" i va assegurar que "és un dia molt especial per a mi, que et recor-

din d'aquesta forma a casa teva és molt important per a un esportista". A més, va afegir que "en dies com el d'avui t'adones del que has fet al club de la teva vida, al Barça". D'altra banda, l'FC Barcelona ha anunciat que la retirada de la samarreta amb el dorsal 11 de Juan Carlos Navarro serà el proper 1 de març. L'acte coincidirà amb el Barça-Madrid de l'Eurolliga.

Waterpolo

La Real Federación Española de Natación va anunciar recentment que El Complex



Foto: FC Barcelona

de Sant Feliu de Llobregat acollirà entre els dies 8 i 10 de febrer la Copa del Reina de waterpolo. Una compe-

teció que aplegarà els millors equips nacionals del moment de la màxima categoria nacional.

Sant Just Desvern tindrà noves instal·lacions esportives

Foto: Aj. Sant Just Desvern

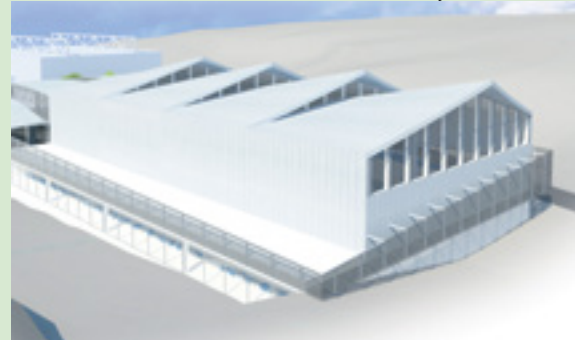

L'Ajuntament de Sant Just Desvern i les entitats usuàries del Complex Esportiu Municipal La Bonaigua han arribat a un acord sobre les característiques i els usos del nou pavelló i la pista exterior de la Bonaigua després de diverses sessions de treball conjuntes. Tant el nou pavelló com la pista exterior, que serà remodelada, tindran les característiques necessàries perquè totes les entitats puguin desenvolupar-hi la seva activitat.

Arrenca una nova edició de la Lliga Catalana d'escacs de clubs

El CE Sant Boi i el CE Castelldefels són els nostres dos representats comarcals amb més categoria a la competició que ja ha començat. Els santboians militaran en el grup I de Primera Divisió i s'hauran d'enfrontar al Lira, Sant Andreu B, Congrés, Terrassa, Valls, Llinars, Catalònia, Sant Cugat i Tarragona. Mentrestant, els castelldefelencs ho faran en el grup II juntament amb el Colón Sabadell Chessy B, Maragall, Peona i Peó, Sitges, Catalunya, Sant Adrià, Ateneu Colón, Gramenet i Sant Martí.

Domènec i Corachan guanyen la XXXVI Cursa del Capó

Al voltant dels 170 atletes van participar a la Sant Silvestre-Cursa del Capó de Castelldefels, que va arribar a la seva trenta-sisena edició. Miquel Domènec, del Club Atletisme Gavà, es va imposar en la categoria masculina amb un temps de 9'10". La primera classificada va ser Judith Corachán. L'atleta del Tricbm Calella, va fer un registre de d'11'20".

La Portals 2019 celebrarà l'abril la seva desena edició

El Patronat Parroquial d'Esparreguera va acollir ahir a la tarda la presentació de La Portals 2019 que enguany arriba a la desena edició. Un acte que va comptar amb la presència d'unes 200 persones, entre les quals hi havia destacades personalitats i esportistes. Se celebrarà els dies 6 i 7 d'abril. Es va homenatjar a la ciclista Sandra Santanyes.

SANT VICENÇ DELS HORTS

Nova instal·lació per promoure l'esport entre els infants i joves

S'inaugura al barri de Sant Josep el Cruyff Court Ronald Koeman

Foto: Aj. Sant Vicenç Horts

L'exjugador de l'FC Barcelona i seleccionador d'Holanda, Ronald Koeman; la presidenta de la Fundació Cruyff, Susila Cruyff; el director general de la Fundació Bancària "la Caixa", Jaume Giró; el vicepresident primer de l'FCB i de la Fundació Barça, Jordi Cardoner; i l'alcalde de Sant Vicenç dels Horts, Maite Aymerich, van inaugurar el Cruyff Court Ronald Koeman per promoure l'esport entre els infants i joves de la localitat. La pista, finançada per l'Ajuntament amb un cost de 48.387,35 €,

es troba al barri de Sant Josep i es va inaugurar amb un partit entre alumnes de les escoles Sant Josep i Joan Juncadella. Aquesta iniciativa és fruit de l'aliança amb "la Caixa" i la Fundació Barça per a la construcció, manteniment i dinamització d'un total de 15 Cruyff Courts arreu de Catalunya, per fomentar la inclusió social d'infants i joves vulnerables a través de la pràctica de l'esport.

Atletisme

D'altra banda, els lectors del web corredorsmon-



tana.com consideren Andreu Simón com a millor corredor espanyol del 2018. Més d'un miler de persones van participar en l'enquesta organitzada pel web on l'atleta vicentí va

aconseguir el 30,6% dels vots, superant a Kilian Jornet (25,8%) i Jordi Gamito (12,5%). Simón ha signat un any espectacular en les diferents competicions que ha participat.

Propera edició: **18** Febrer

ANUNCIA'T EN AQUEST DIARI des de 60€/mes Telèfon: 615 87 33 44

LA PREMSA DELBAIX D.L.B - B-24636-2009

LA PREMSA DELBAIX no es fa responsable de la veracitat de la publicitat ni dels articles aliens a aquesta redacció. Es prohibeix la publicació, còpia o difusió de qualsevol tipus d'imatge, logotip, disseny, fotografia o continguts d'aquesta publicació sense el previ consentiment de l'editor, així com dels respectius propietaris intel·lectuals dels mateixos. L'empresa es reserva el dret de tramitar accions legals si es fa un ús il·legal.

Producció y promoció: MediaBaix, S.C.P

Publicitat i Atenció al client: Tel. 615 87 33 44 mail@lapremsaedelbaix.es

Editor: Mariano Martínez mariano@lapremsaedelbaix.es

Redacció: Marçal Fontanals mfontanals@lapremsaedelbaix.es

Col·laboradors: Astrid Roda de Sola, Josep Padilla

Fotografia: arxiu i cesions

Departament de la Presidència

Tiratge auditat per: PJD www.ojd.es

Repartim en les següents poblacions:

- CORNELLÀ DE LLOBREGAT
- ESPLUGUES DE LLOBREGAT
- SANT JOAN DESPÍ
- SANT FELIU DE LLOBREGAT
- SANT JUST DESVERN
- MOLINS DE REI
- SANT VICENÇ DELS HORTS
- CERVELLÓ
- LA PALMA DE CERVELLÓ
- CORBERA DE LLOBREGAT
- VALLIRANA
- PALLEJÀ
- SANTA COLOMA DE CERVELLÓ
- SANT CLIMENT DE LLOBREGAT
- SANT BOI DE LLOBREGAT
- TORRELLES
- VILADECANS
- GAVÀ
- CASTELLDEFELS
- EL PRAT DE LLOBREGAT

Clases de inglés para todos los niveles y todas las edades



Preparación exámenes oficiales: PET, FIRST, ADVANCED... Informática básica y avanzada Refuerzo escolar Primaria, ESO y Bachillerato

Reserva ahora tu plaza y aprovecha nuestras múltiples ofertas

INFÓRMATE SIN COMPROMISO: 933 767 167

C/ Bonestar, 32 (junto plaza Catalunya) www.masterclasse.es



Se alquilan trasteros a partir de 40€/mes.

En la zona centro de Cornellà y en la zona detrás del Hospital Moisès Broggi de Sant Joan Despí.

Interesados: 692 269 272 - 605 865 658

NOVEDAD

Culligan®



AVENEW

TU CIUDAD ES TU CASA

El descalcificador de agua compacto, ideal incluso para los espacios... más pequeños.

ALTAS PRESTACIONES, EN POCO ESPACIO



TRANQUILIDAD



CONFORT Y BIENESTAR



SERVICIO DE ASISTENCIA COMPLETO Y EFICIENTE



AHORRO

SI TE GUSTA... ¡CUÉNTALO!



Si presentamos a un amigo o familiar tuyo, nuestro nuevo descalcificador AVENEW. Te obsequiamos con una botella **Culligan®**.



LLAMA GRATIS AL 900 92 72 72

 **627 673 806**



El **agua** buena es de **casa**



www.culligan.es